



GULDBORGSUND

Guldborgsund Kommune
Parkvej 37
4800 Nykøbing F.
Att. Maya-Maria Madslund

TILLADELSE TIL ÅBNING AF DET OFFENTLIGE VANDLØB 20B, HAMBORGSKOVLØBET, ST. 330-490

04. OKTOBER 2024

Guldborgsund Kommune har ansøgt om at åbne en 160 meter rørlagt strækning af det offentlige vandløb 20B, Hamborgskovløbet, for at øge biodiversiteten i området i forbindelse med et skovrejsningsprojekt.

Den lige rørlagte strækning bliver åbnet op og slynges let. Der tages højde for de eksisterende dimensioner og bundkoter, så åbningen ikke påvirker vandløbet opstrøms.

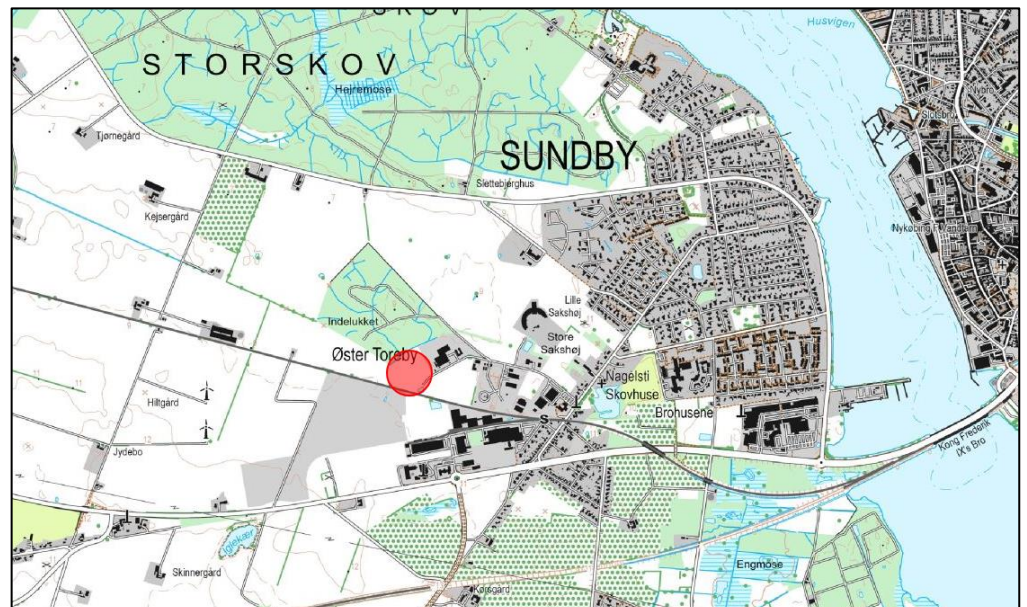

Billede 1 Oversigtskort der viser projektets placering ved Øster Toreby (rød cirkel).

GULDBORGSUND KOMMUNE

CENTER FOR TEKNIK & MILJØ
NATUR & MILJØ
PARKVEJ 37
4800 NYKØBING F.
TLF +45 54731000
WWW.GULDBORGSUND.DK

SAGSNR. 24-024031
SAGSBEHANDLER:
JUNE BUXBOM
MOB +45 54732005
JUBU@GULDBORGSUND.DK

CVR NR. 29 18 85 99

SEND DIGITAL POST:
[BORGER](#) | [VIRKSOMHED](#)

Afgørelse

Vandløbsmyndigheden i Guldborgsund Kommune giver hermed tilladelse til at det offentlige vandløb 20B – Hamborgskovløbet må omlægges til et åbent vandløb fra vandløbsstation 330 til 490. Tilladelsen gives efter Vandløbslovens¹ § 17 og Bekendtgørelsen om vandløbsregulering og -restaurering m.v.² § 3, samt på følgende vilkår:

1. Vandløbet må åbnes fra vandløbsstation 330 til 490
2. Bundkoten i st. 330 skal bevares som den er i dag
3. Bundkoten i st. 490 skal være den samme som rørindløbet til eksisterende brønd
4. Strækningen skal have et jævnt fald på ca. 1,15 ‰
5. Strækningen skal have en bundbredde på 40 cm
6. Det venstre anlæg skal være 1:1 (45°)
7. Det højre anlæg skal være 1:2 (27°)
8. Der plantes træer på den venstre side af vandløbet i forbindelse med skovrejsningen
9. Arbejdsbæltet ligger på højre side af vandløbet og er min 8 meter bredt
10. Det er tilladt at plante træer, som elletræer, nede i vandløbet
11. Der tages hensyn til Vandforsyningen Østlollands forsyningsledning der ligger sydvest for eksisterende vandløb
12. Bestemmelserne omkring vedligeholdelsen af den åbne vandløbsstrækninger, som er beskrevet i gældende regulativ, er også gældende for denne strækning
13. Vandløbsmyndigheden skal skriftligt orienteres om, at projektet er udført senest én måned efter færdiggørelsen af projektet. Orienteringen sendes til e-mail vandlob@guldborgsund.dk

Tilladelsen skal være benyttet inden for 3 år, fra den udstedte dato, ellers fratager godkendelsen.

Denne godkendelse offentliggøres ved annoncering på Guldborgsund Kommunes hjemmeside den 4. oktober 2024 med 4 ugers klagefrist.

Godkendelsen kan først udnyttes, og anlægsarbejdet må først påbegyndes, når klagefristen er udløbet og eventuelle klager er behandlet af Miljø- og Fødevarerklagenævnet, jf. vandløbslovens § 82, stk. 8.

Begrundelse for afgørelse

Vandløbsmyndigheden har i sin begrundelse lagt vægt på at åbningen ikke vil forværre vandføringen og har til hensyn at øge biodiversiteten, til gavn for flora og fauna.

Projektbeskrivelse

Guldborgsund Kommune er i gang med et skovrejsningsprojekt i Øster Toreby og laver i den forbindelse forskellige naturforbedrende tiltag. Tiltagene skal øge biodiversiteten og give faunaen (planter, padder og vandløbsinsekter) bedre mulighed for at sprede sig.

¹ LBK nr. 1217 af den 25. november 2019

² BEK nr. 834 af den 27. juni 2016

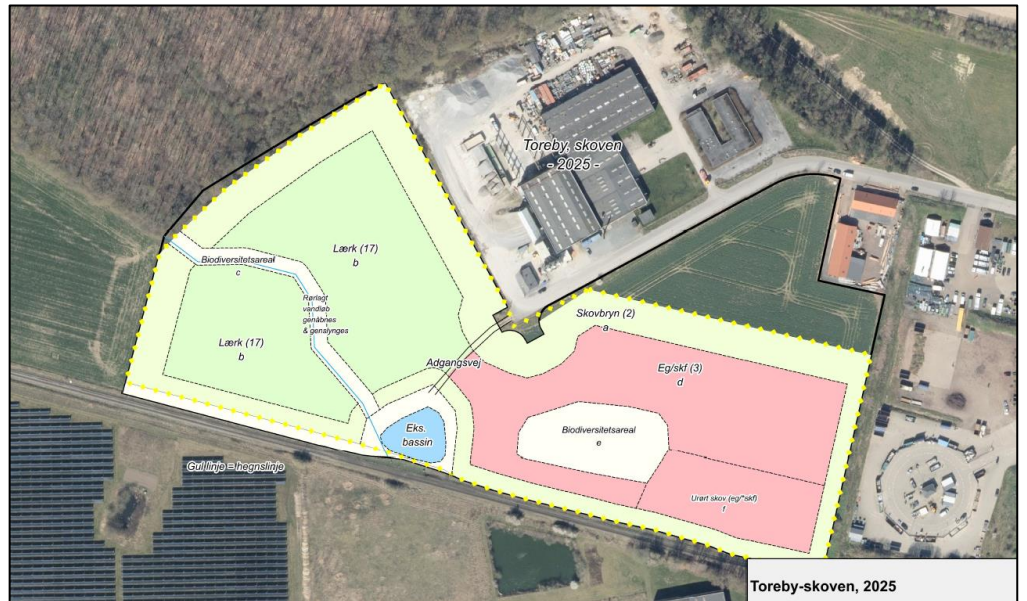

Billede 2 Kort der viser vandløbets nye slynget trace fra bassinet til den eksisterende skov.



Billede 3 Kort der viser projektet med den eksisterende rørlagte strækning og den ansøgte åbne strækning.

Åbningen af det rørlagte vandløb vil skabe nye levesteder og spredningsmuligheder for de padder og insekter der lever i de nærliggende søer og i den nuværende skov.

Det åbne vandløb vil også skabe en naturlig lysning og være til glæde for de insekter der lever i lysninger, som sommerfugle.

Den rørlagte strækning åbnes i st. 330, ca. 10 meter nordvest fra det eksisterende bassin, da der her er udlagt et areal til adgangsvej og arbejdsbælte. Vandløbet får et åbent slynget trace og ender i eksisterende brønd (st. 491) ved skellet til skoven, hvor den vil fortsætte som rørlagt vandløb. Strækningen der ønskes åbnet, er ca. 160 meter og det åbne trace bliver ca. 175 meter.

Ifølge gældende regulativ er strækningens dimensioner Ø400 med en gennemsnitspromille på 1,2 ‰. Det nye åbne trace vil have en bundbredde på 40 cm og en gennemsnitspromille på 1,15 ‰. Det venstre anlæg vil blive anlagt som 1:1 (45°) og højre anlæg som 1:2 (27°). Der plantes træer tæt på kronekanten på venstre side og al fremtidig vedligeholdelse skal derfor foretages fra højre side, og der plantes derfor ikke i et bælte på minimum 8 meter på højre side af vandløbet.

Den fladere skråning skal hjælpe til at skabe et mere terrænnært vandløb, der vil være til gavn for biodiversiteten og til glæde for de kommende skovgæster, der kan gå langs med vandet.

Udgifter til projektet

Klimaskovfonden står for alle udgifter til projektet. Det anslås at projektet vil koste ca. 20.000 kr.

Ejendomsforhold

Reguleringen omfatter matrikel 23a Toreby By, Toreby, der ejes af grundejer Guldborgsund Kommune

Tidsplan

Projektet ønskes gennemført i vinter 2024.

Høring

Projektet har været i 4 ugers offentlig høring i perioden den 5. september 2024 til den 03. oktober 2024. Vandløbsmyndigheden har modtaget et høringsbrev fra Vandforsyningen Østlolland, der gjorde opmærksom på deres tinglyste forsyningsledning der ligger ca. 8 meter sydvest for eksisterende vandløb. Dette reguleringsprojekt vil ikke påvirke forsyningsledningen. Høringssvaret er sendt videre til skovrejsningsprojektet, så der tages hensyn til forsyningsledningens tinglyste bælte, hvor der ikke må beplantes.

Anden relevant lovgivning

VVM-screening

Projektet er omfattet af Miljøvurderingslovens³ bilag 2, nr. 10f: *Anlæg af vandveje, som ikke er omfattet af bilag 1, kanalbygning og regulering af vandløb*. Kommunen har screenet projektet i henhold til lovens § 21. På baggrund heraf er det konkluderet, at der ikke er behov for at udarbejde en miljøkonsekvensrapport for at gennemføre projektet, da vandløbsprojektet ikke anses for at kunne få væsentlig indvirkning på miljøet. Afgørelsen blev annonceret den 5. september 2024 med efterfølgende 4 ugers klageperiode. Der er ikke klaget over afgørelsen.

³ LBK nr. 4 af den 3. januar 2023

Bilag IV- og beskyttede arter

Der er ikke tidligere registreret bilag IV-plantearter eller -dyrearter i projektområdet.

Samlet set vurderer Center for Teknik & Miljø derfor, at det ansøgte projekt ikke kan beskadige eller ødelægge yngle- eller rasteområder for dyrearter, der er optaget i Habitatdirektivets Bilag IV eller ødelægge plantearter optaget på Bilag IV.

Natura 2000-områder

Projektområdet ligger 1,5 km fra Natura 2000-område nr. 173, Smålandsfarvandet nord for Lolland, Guldborg Sund, Bøtø Nor og Hyllekrog-Rødsand og habitat-område nr. 152, Smålandsfarvandet nord for Lolland, Guldborg Sund, Bøtø Nor og Hyllekrog-Rødsand, samt Fuglebeskyttelsesområde nr. 86, Guldborgsund. Udpegningsgrundlaget for Natura 2000-området fremgår af vedlagte bilag.

Med denne afstand mellem det ansøgte og Natura-2000-området vurderes det, at det ansøgte, ikke vil påvirke udpegningsgrundlaget for Natura 2000-området væsentligt.

Samlet konklusion

Center for Teknik & Miljø vurderer, at projektet med at åbne 160 meter rørledning af Hamborgskovløbet, ikke vil påvirke miljøet væsentligt. Samlet set vurderes projektet at have en naturforbedrende effekt, som vil gavne naturligt forekommende planter, insekter og dyr.

Klagevejledning

Der kan klages over denne afgørelse til Miljø- og Fødevareklagenævnet via Klageportalen, som findes på forsiden af www.naevneneshus.dk.

Klagefristen er 4 uger fra den dag afgørelsen er offentliggjort. Klagen sendes gennem Klageportalen til den myndighed, der har truffet afgørelsen. En klage er indgivet, når den er tilgængelig for myndigheden i Klageportalen.

Ønsker du at klage, skal der betales et gebyr på 900 kr. som privatperson og som virksomhed eller en organisation, skal der betales 1.800 kr. i gebyr.

Du betaler gebyret med betalingskort i Klageportalen. Du kan finde yderligere vejledning om gebyrordningen på Miljø- og Fødevareklagenævnets hjemmeside www.naevneneshus.dk/vejledning.

Miljø- og Fødevareklagenævnet skal som udgangspunkt afvise en klage, der kommer uden om Klageportalen, hvis der ikke er særlige grunde til det. Hvis du ønsker at blive fritaget for at bruge Klageportalen, skal du sende en begrundet anmodning til den myndighed, der har truffet afgørelse i sagen. Myndigheden videregiver herefter anmodningen til Miljø- og Fødevareklagenævnet, som træffer afgørelse om, hvorvidt din anmodning kan imødekommes.

Følgende personer og organisationer kan klage:

- Den, afgørelsen er rettet til
- Enhver, der må antages at have en individuel, væsentlig interesse i sagens udfald
- En berørt nationalparkfond oprettet efter lov om nationalparker

Vandløbsmyndigheden informerer hvis andre klager over denne afgørelse. Hvis der bliver klaget, må du ikke udnytte godkendelsen før sagen er afgjort i Miljø- og Fødevareklagenævnet, medmindre nævnet bestemmer andet.

Yderlige spørgsmål til projektet kan rettes til vandløbsmedarbejder June Buxbom på enten mail – jubu@guldborgsund.dk eller via telefon – 54 73 20 05.

Med venlig hilsen

June Buxbom
Biolog/Vandløbsmedarbejder

Guldborgsund Kommune er underlagt Persondataforordningen. Vi skal derfor give dig en række oplysninger om vores behandling af personoplysninger og dine rettigheder som registreret. Du kan læse mere herom på www.guldborgsund.dk/oplysningspligten. I fysiske breve er indholdet vedlagt.

Denne afgørelse er offentliggjort på Guldborgsund Kommunes hjemmeside, samt sendt til følgende organisationer og berørte lodsejer.

- Danmarks Naturfredningsforening (lokalafdeling)
- Danmarks Sportsfiskerforening
 - Hovedpostkasse
 - Regionalt team
- VKST a/s
- Museum Lolland-Falster
- Kystdirektoratet
- Fiskeristyrelsen Øst

Natura 2000-område nr. 173 Smålandsfarvandet og Guldborgsund med kyster (H152, F82, F83, F85, F86)

Natura 2000-området består overvejende af et marint areal. Landarealet udgøres af en mere eller mindre bred strimmel land langs det afgrænsede marine område. Strandenge med deres salttålede plantearter findes typisk som langstrakte bånd i kystlinjen. Bag disse, hvor kalkholdigt trykvand træder frem, optræder flere steder rigkær, og i baglandet, på morænejorden, af og til kalkoverdrev (jf. basisanalysen for Natura 2000-området).

Udpegningsgrundlag for habitatområde H152 Smålandsfarvandet nord for Lolland, Guldborgsund, Bøtø Nor og Hyllekrog-Rødsand		
Naturtyper:	Sandbanke (1110) Vadeflade (1140) *Kystlaguner og strandsøer (1150) Større lavvandede bugter og vige (1160) Rev (1170) Strandvolde med enårige planter (1210) Strandvolde med flerårige planter (1220) Kystklinte/klippe (1230) Enårig strandengsvegetation (1310) Strandenge (1330) Forklit (2110) Hvid klit (2120) *Grå/grøn klit (2130) Klitlavning (2190)	Søbred med små urter (3130) Kransnålalge-sø (3140) Næringsrig sø (3150) Brunvandet sø (3160) *Kalkoverdrev (6210) *Surt overdrev (6230) Tidvis våd eng (6410) Urtebræmme (6430) Rigkær (7230) Bøg på mor (9110) Bøg på muld (9130) Bøg på kalk (9150) Ege-blandskov (9160) *Skovbevokset tørvemose (91D0) *Elle- og askeskov (91E0)
		* angiver prioriteret naturtype eller art
Arter:	Skæv vindesnegl (1014) Sumpvindelsnegl (1016) Stor vandsalamander (1166) Bredøret flagermus (1308) Damflagermus (1318)	Marsvin (1351) Gråsæl (1364) Spættet sæl (1365) *Eremit (5380)

Udpegningsgrundlag for fuglebeskyttelsesområde F86 Guldborgsund		
Arter:	Havørn (ynglende/trækfugl) Klyde (ynglende) Rødrygget Tornskade (ynglende) Rørhøg (ynglende) Grågåse (trækfugl) Hvinand (trækfugl)	Knopsvane (trækfugl) Sangsvane (trækfugl) Stor Skallesluger (trækfugl) Taffeland (trækfugl) Troidand (trækfugl)