



Guldborgsund Kommune
Parkvej 37
4800 Nykøbing F.

TILLADELSE TIL ÅBNING AF KOMMUNEVANDLØB 92I, ST. 770 – 904

13. FEBRUAR 2023

Guldborgsund Kommune har ansøgt om reguleringsprojektet vedrørende åbningen af rørlægningen af KVL 92i mellem st. 770 -904.

Reguleringsprojektet har til formål at erstatte den eksisterende rørlagte vandløbsstrækning med et åbent vandløb. Det rørlagte vandløb er i ringe stand, og der er flere steder hvor rødder er vokset igennem rørene. Åbningen af vandløbet skal medvirke til at skabe en naturlig afstrømning, til gavn for flora og fauna.

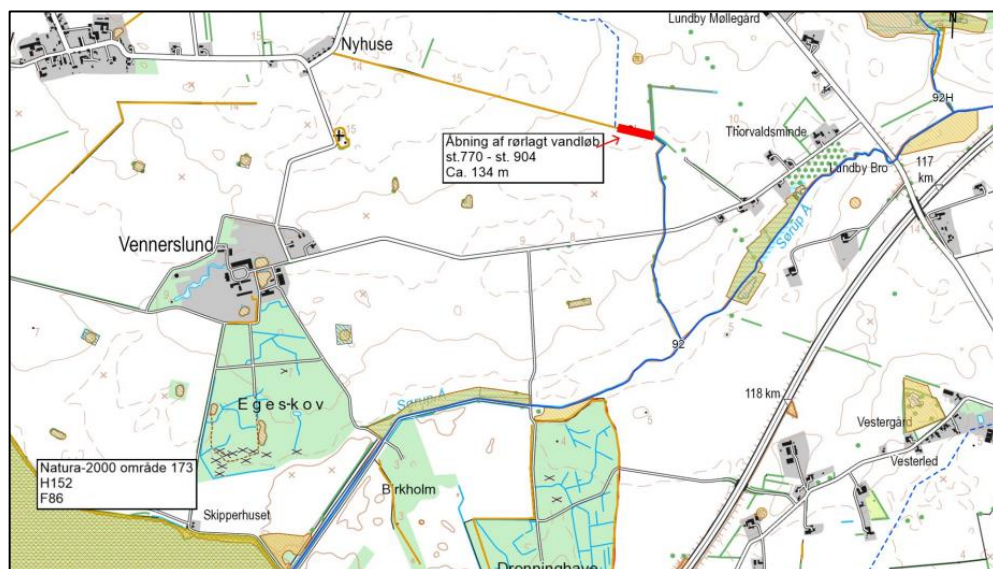

Figur 1: Oversigtskort over området. Projektområdet er vist med rød signatur. Natura 2000-område er vist med gul signatur

GULDBORGSUND KOMMUNE

CENTER FOR TEKNIK & MILJØ
NATUR & MILJØ
PARKVEJ 37
4800
TLF +45 25182661
WWW.GULDBORGSUND.DK

SAGSNR. 22-004396
SAGSBEHANDLER:
LYNDSEY SAMANTHA CRAFT
DIR +45 25182661
LYSC@GULDBORGSUND.DK

CVR NR. 29 18 85 99

TELEFONTIDER
MAN – ONS KL. 9.00 – 15.00
TORS KL. 9.00 – 17.00
FRE KL. 9.00 – 12.00

Afgørelse

Vandløbsmyndigheden i Guldborgsund Kommune giver hermed tilladelse til at kommunevandløb 92i må omlægges til et åbent vandløb fra vandløbsstation 770 til st.

904. Tilladelsen gives efter Vandløbslovens¹ § 17 og Bekendtgørelsen om vandløbsregulering og vandløbsrestaurering m.v.², samt på følgende vilkår:

1. Vandløbet må åbnes fra vandløbsstation 770 til station 904 (se kort i bilag)
2. Vandløbet skal åbnes nord for jorddiget som ligger langs med den rørlagte strækning
3. I vandløbsstation 770 skal bundkoten være 7,1 (DVR90)
4. I vandløbsstation 904 skal bundkoten være 5,9 (DVR90)
5. Strækningen skal have et jævnt fald fra station 770 til station 904, svarende til et fald på 8 ‰
6. Strækningen skal have en bundbredde på 0,3 meter
7. Strækningen skal have et anlæg på 1,0
8. Den eksisterende vegetation langs med vandløbet skal så vidt muligt beholdes, da det stabiliserer brinken og yder skyggegivende beplantning
9. Bestemmelserne omkring vedligeholdelsen af de åbne vandløbstrækninger, som er beskrevet i det gældende regulativ for kommunevandløb 92i, er også gældende for denne strækning
10. Økonomiske udgifter i forbindelse med reguleringen afholdes af Guldborgsund Kommune, Center for Teknik og Miljø
11. Vandløbsmyndigheden skal skriftlig orienteres om, at projektet er udført senest én måned efter færdiggørelsen af projektet. Orienteringen sendes til e-mail vandlob@guldborgsund.dk

Tilladelsen skal være benyttet inden for 3 år, fra den udstedte dato, ellers frafalder godkendelsen.

Denne godkendelse offentliggøres ved annoncering på Guldborgsund Kommunes hjemmeside **den 14. februar 2023** med 4 ugers klagefrist.

Godkendelsen kan først udnyttes, og anlægsarbejdet må først påbegyndes, når klagefristen er udløbet og eventuelle klager er behandlet af Miljø- og Fødevareklagenævnet, jf. vandløbslovens § 82 stk. 8.

Begrundelse for afgørelse

Vandløbsmyndigheden har i sin begrundelse, lagt vægt på at åbningen har til hensyn at hjælpe vandføringen, da ødelagte rør vil blive fjernet, samt at åbningen vil være til gavn for både flora og fauna.

Projektbeskrivelse

Det offentlige vandløb 92i er rørlagt fra st. 0 til st. 904, hvorefter det løber åbent hen til sit udløb i KVL 92 - Sørup Å. Den rørlagte strækning fra brønden i st. 770 til st. 904 bliver åbnet op, og vil fremadrettet være en del af det åbne vandløb. Vandløbet vil følge samme trace som i dag og etableres i overensstemmelse med regulativet.

Den nyåbnede strækning vil have en bundbredde på 30 cm og have et gennemsnitlig fald på omkring 8 ‰, jævnfør regulativet. Vandløbsbundkoten vil efter brønden i st. 770 være 7,1 (DVR90) og i st. 904 være 5,9 (DVR90). Anlægget bliver 1,0 og vil

¹ LBK nr.1217 af 25/11/2019: Bekendtgørelse af lov om vandløb

² BEK nr. 834 af 27/06/2016: Bekendtgørelse om vandløbsregulering og -restaurering m.v.

ligne det eksisterende og der tilstræbes på at beholde den eksisterende vegetation på sydsiden af vandløbet. Dette er for at stabilisere brinken og for at have skyggegi-vende beplantning.

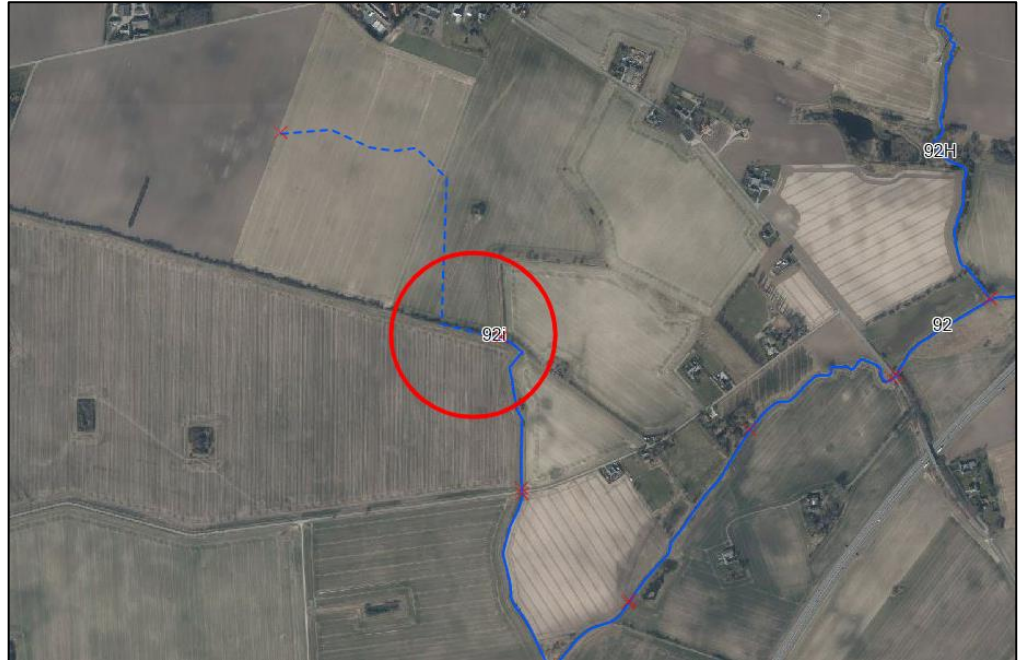

Billede 1: Kortudsnit af projektområdet, som er markeret med rød cirkel

Sagens indhold

Vandløb

Kommunevandløb 92i er et tilløb til Sørup Å (kommunevandløb 92) på det vestlige Falster. KVL 92i har en samlet længde på ca. 1762 meter og er fritlagt fra st. 904 og ned til sit udløb i Sørup Å. Fra st. 904 og ned til sit udløb ved st. 1762, er 92i et beskyttet vandløb, og er målt som værende af god økologisk tilstand.

Udgifter til projektet

Udgifterne til åbningen af det rørlagte vandløbsstræk afholdes af Guldborgsund Kommune og anslås til et beløb på cirka 20.028 kr.

Høring

Projektet har været sendt i 4 ugers offentlig høring i perioden den 8. december 2022 til den 5. januar 2023. Vandløbsmyndigheden har ikke modtaget høringsvar til projektet.

Anden relevant lovgivning

VVM-screening

Projektet er omfattet af Miljøvurderingslovens³ bilag 2, nr. 10f: *Anlæg af vandveje, som ikke er omfattet af bilag 1, kanalbygning og regulering af vandløb*. Kommunen har screenet projektet i henhold til lovens § 21. På baggrund heraf er det konkluderet, at der ikke er behov for at udarbejde en miljøkonsekvensrapport for at gennemføre projektet, da vandløbsprojektet ikke anses for at kunne få væsentlig indvirkning

³ Lovbekendtgørelse nr. 4 af 03/01/2023: Bekendtgørelse af lov om miljøvurdering af planer og programmer og af konkrete projekter (VVM)

på miljøet. Afgørelsen blev annonceret den 8. december 2022 med efterfølgende 4 ugers klageperiode. Der er ikke klaget over afgørelsen.

Naturbeskyttelsesloven

Strækningen som ønskes åbnet er ikke beskyttet jf. Naturbeskyttelseslovens §3 og der skal således ikke gives dispensation. KVL 92i er §3-beskyttet fra st. 904 og nedstrøms.

Kystnærhedszone og landskaber

Projektet ligger inden for kystnærhedszone. Projektet er i overensstemmelse med retningslinjerne i Kommuneplan 2019-2031 for kystnærhedszone, da der ikke er tale om et nyt anlæg, byggeri eller lignende.

Bilag IV- og beskyttede arter

Center for Teknik & Miljø foretog søgning i Danmarks Miljøportals Naturdatabase den 30. november 2022 i projektområdet. Der er ikke registreret nogle bilag IV arter i projektområdet. Projektet vurderes således ikke at beskadige yngle- og rasteområde for bilag IV-padderne.

Natura 2000-områder

Nærmeste Natura 2000-område er beliggende ca. 2 km fra projektet. Det er N173 Smålandsfarvandet nord for Lolland, Guldborgsund, Bøtø Nor og Hyllekrog-Rødsand, som på dette sted består af habitatområde 152 og fuglebeskyttelsesområde 86. Projektet påvirker ikke områder ud over selve projektområdet. Projektet vurderes således ikke at påvirke arter og naturtyper på Natura 2000-områdets udpegningsgrundlag væsentligt. Udpegningsgrundlaget for Natura 2000-området kan ses i bilag nedenfor.

Samlet konklusion

Center for Teknik & Miljø vurderer, at åbningen af det rørlagte vandløb ikke vil påvirke miljøet væsentligt. Samlet set vurderes åbningen at være positivt for naturen og miljøet.

En afgørelse efter § 21 bortfalder, hvis afgørelsen ikke er udnyttet inden 3 år efter at den er meddelt.

Klagemulighed

Klageberettigede vedrørende afgørelser efter loven er:

- miljøministeren,
- enhver med retlig interesse i sagens udfald,
- landsdækkende foreninger og organisationer, der som formål har beskyttelsen af natur og miljø,
- landsdækkende foreninger og organisationer, der som formål varetager væsentlige brugerinteresser inden for arealanvendelsen og har vedtægter eller love, som dokumenterer deres formål, og som repræsenterer mindst 100 medlemmer.

VVM-screeningens afgørelse kan påklages til Miljø- og Fødevarerklagenævnet. Klagefristen er 4 uger fra den dag VVM-screeningen er offentliggjort på Kommunens

hjemmeside. Klagen sendes gennem Klageportalen, som findes på forsiden af www.naevneneshus.dk.

Ønsker du at klage, skal der betales et gebyr på 900 kr. som privatperson og som virksomhed eller en organisation, skal der betales 1.800 kr. i gebyr. Du betaler gebyret med betalingskort i Klageportalen.

Klagen sendes herefter til den myndighed, der har truffet afgørelsen. En klage er indgivet, når den er tilgængelig for myndigheden i Klageportalen. Du kan finde yderligere vejledning om gebyrordningen på Miljø- og Fødevareklagenævnets hjemmeside www.naevneneshus.dk.

Miljø- og Fødevareklagenævnet skal som udgangspunkt afvise en klage, der kommer uden om Klageportalen, hvis der ikke er særlige grunde til det. Hvis du ønsker at blive fritaget for at bruge Klageportalen, skal du sende en begrundet anmodning til den myndighed, der har truffet afgørelse i sagen. Myndigheden videresender herefter anmodningen til Miljø- og Fødevareklagenævnet, som træffer afgørelse om, hvorvidt din anmodning kan imødekommes.

Der gives besked, hvis andre klager. Hvis der bliver klaget, må du ikke udnytte godkendelsen før sagen er afgjort i Miljø- og Fødevareklagenævnet, medmindre nævnet bestemmer andet.

Spørgsmål til afgørelsen kan rettes til Lyndsey Craft på tlf. 25182661 eller e-mail lysc@guldborgsund.dk.

Med venlig hilsen

Lyndsey Samantha Craft
Biolog/Vandløbsmedarbejder

Guldborgsund Kommune er underlagt Persondataforordningen. Vi skal derfor give dig en række oplysninger om vores behandling af personoplysninger og dine rettigheder som registreret. Du kan læse mere herom på www.guldborgsund.dk/oplysningspligten. I fysiske breve er indholdet vedlagt.

Dette høringsbrev er offentliggjort på Guldborgsund Kommunes hjemmeside den 14. februar 2023, samt sendt til følgende høringsberettigede organisationer:

- Danmarks Naturfredningsforening (lokalafdeling)
- Danmarks Sportsfiskerforening
 - Hovedpostkasse
 - Regionalt team
- Naturstyrelsen Storstrøm
- VKST a/s
- Museum Lolland-Falster
- Kystdirektoratet