



Patrik Hyldig
Mail: tuxen17@gmail.com

Lea Hyldig
Kredsvej 3
4840 Nørre Alslev

IKKE VVM-PLIGT AF SKOVREJSNING PÅ CA. 0,7 HA – KREDSVEJ 3, 4840 NØRRE ALSLEV

15-12-2021

Guldborgsund Kommune har den 11. oktober 2021 modtaget jeres anmeldelse om skovrejsning på et areal på ca. 0,7 ha sydvest for Vester Kippinge på Nordfalster samt et udfyldt VVM-ansøgnings-skema. Supplerende oplysninger er fremsendt af både jer og af jeres rådgiver, Emils Skovservice, den 29. oktober, 16. samt 24. november 2021.

Ansøger og rådgiver har oplyst, at skoven rejses med henblik på at skabe mere natur og dyreliv på ejendommen, og der vælges træarter (primært danske hjemmehørende arter), der vil give mest mulig biodiversitet.

Skovrejsningsarealet ligger på matr. nr. 14a V. Kippinge By, Kippinge, beliggende på adressen Kredsvej 3, 4840 Nørre Alslev, jf. vedlagte kortbilag sidst i afgørelsen.

Projektet er omfattet af bilag 2, nr. 1d, "Nyplantning og rydning af skov med henblik på omlægning til anden arealudnyttelse" i Lov om miljøvurdering af planer og programmer og af konkrete projekter (VVM), (Miljøvurderingsloven)¹. Projektet skal således VVM-screenes, jf. § 16.

Guldborgsund Kommune har vurderet, at andre myndigheder ikke kan blive berørt af afgørelsen, og har derfor ikke fundet det nødvendigt at høre disse.

GULDBORGSUND KOMMUNE

CENTER FOR TEKNIK & MILJØ
TM MYNDIGHED
NATUR & MILJØ
PARKVEJ 37
4800 NYKØBING F.
WWW.GULDBORGSUND.DK

SAGSNR. 21/24644A
SAGSBEHANDLER:
MAYA-MARIA MADSLUND
DIR +45 54731979
MOB +45 25180687
MAMA@GULDBORGSUND.DK

CVR NR. 29 18 85 99

TELEFONTIDER
MAN – ONS KL. 9.00 – 15.00
TORS KL. 9.00 – 17.00
FRE KL. 9.00 – 12.00

Afgørelse – ikke VVM-pligt

Guldborgsund Kommune har ved VVM-screening afgjort, at der ikke er behov for at udarbejde en miljøkonsekvensrapport for at etablere ca. 0,7 ha skov på den nævnte matrikel ovenfor, da skovrejsningen ikke anses for at kunne få væsentlig indvirkning på miljøet. Afgørelsen er meddelt i henhold til § 21 i Miljøvurderingsloven.

Afgørelsen kan tidligst udnyttes efter klagefristens udløb, med mindre afgørelsen er påklaget til Miljø- og Fødevareklagenævnet (se klagevejledning nedenfor). Klagefristen er 4 uger fra den dag, afgørelsen er meddelt, dvs. 4 uger fra offentliggørelsen.

Arealet ligger udenfor og ca. 235 m fra Natura 2000-området N173 Smålandsfarvandet nord for Lolland, Guldborg Sund, Bøtø Nor og Hyllekrog-Rødsand herunder Habitatområde H152 og ca. 370 m fra Fuglebeskyttelsesområde F85 Smålandshavet

¹ Jf. Lovbekendtgørelse nr. 1976 af 27-10-2021 af lov om miljøvurdering af planer og programmer og af konkrete projekter (VVM).

nord for Lolland. Kommunen vurderer, at det ansøgte, ikke i sig selv eller i forbindelse med andre planer og projekter, kan påvirke udpegningsgrundlaget for Natura 2000-området væsentligt.

Det vil heller ikke ødelægge eller beskadige plantearter eller yngle- eller rasteområder for de dyrearter, der fremgår af Habitatdirektivets² bilag IV. Udpegningsgrundlagene for Natura 2000-området fremgår af vedlagte bilag.

Udnyttelsen af afgangens kan dog først ske, når øvrige afgørelser efter anden lovgivning er meddelt.

Begrundelse for ikke VVM-pligt

Plangrundlag og arealanvendelse

Anmelder har oplyst, at arealet, hvor der ønskes at etablere skov, er et græsningsareal, og at det ikke vides, hvornår det sidst har været jordbehandlet eller sprøjtet. Arealet ligger i landzone og er hverken kommuneplanramme- eller lokalplanlagt. Center for Teknik & Miljø vurderer, at det vil være positivt for miljøet og naturen at rejse skov på arealet, da det er oplyst af anmelder, at arealet tilplantes med primært danske hjemmehørende og løvfældende træarter, at der rejses skov med øget natur, dyreliv samt øget biodiversitet for øje. Derudover har anmelder oplyst, at arealet ikke vil blive sprøjtet.

Skovrejsningsområde

Arealet er beliggende inden for et neutralt skovrejsningsområde udpeget i Kommuneplan 2019-2031, dvs. inden for et område, hvor ny skovtilplantning er mulig.

Drikkevandsinteresser, vandindvinding og indsatsområder

Skovrejsningsarealet ligger inden for område med drikkevandsinteresser og uden for områder med særlige drikkevandsinteresser, indvindings-oplande til vandværker, indsatsområder for beskyttelse af grundvandet samt nitratfølsomme indvindingsområder. Det vurderes generelt at være positivt for beskyttelsen af grundvandet at rejse skov inden for område med drikkevandsinteresser.

Bevaringsværdige landskaber og kystnærhedszone

Skovrejsningsarealet ligger inden for 'Bevaringsværdige landskaber' og 'Kystnærhedszone' i henhold til Kommuneplan 2019-2031. Skovrejsning inden for bevaringsværdige landskaber og kystnærhedszonen er i overensstemmelse med kommuneplanens retningslinjer på områderne.

Råstofområder, kulturmiljø, kulturarvsareal, fredede områder, fredede fortidsminder, beskyttede sten- og jorddiger, fortids-, sø- og å-beskyttelseslinjer, registrerede beskyttede vandløb, offentlige og private vandløb og jordforurening

Skovrejsningsarealet ligger uden for råstofområder, værdifulde kulturmiljøer, kulturarvsarealer, fredede områder, registrerede fredede fortidsminder, beskyttede sten- og jorddiger, fortids-, sø- og å-beskyttelseslinjer, registrerede beskyttede vandløb, offentlige og private vandløb samt registreret jordforurening. Nærmeste arealfredning er beliggende omkring Kippinge Kirke, der ligger ca. 1,9 km fra skovrejsningsområdet.

² Bekendtgørelse nr. 2091 af 12-11-2021 om udpegning og administration af internationale naturbeskyttelsesområder samt beskyttelse af visse arter.

Nationale beskyttede naturtyper

Ca. 30 m af skovrejsningsområdet er beliggende helt op til fersk eng, der er beskyttet henhold til § 3 i naturbeskyttelsesloven³. Lovbestemmelsen siger, at der ikke må foretages ændringer i tilstanden af beskyttede naturtyper. Resten af skovrejsningsområdet ligger længere fra engen men omkranset af den i nordlig, vestlig og sydlig retning. Inden for engen er vandløb bl.a. offentlig vandløb nr. 54 samt søer, ligeledes beskyttet i henhold til § 3 i naturbeskyttelsesloven. Vandløbene er beliggende mindst ca. 70 m fra skovrejsningsområdet, mens de nærmeste søer ligger mindst 85 m fra området.

Center for Teknik & Miljø vurderer, at skovrejsningen ikke ændrer tilstanden af de § 3 beskyttede naturtyper. Mange arter trives netop i overgangen mellem skov og lysåbne arealer. Dermed kan skovrejsningen sammen med de lysåbne arealer, enge, søer og vandløb, bidrage til at øge den biologiske mangfoldighed.

Natura 2000-områder og bilag IV-arter

Skovrejsningsarealet ligger som nævnt udenfor og ca. 235 m fra Natura 2000-området N173 Smålandsfarvandet nord for Lolland, Guldborg Sund, Bøtø Nor og Hyllekrog-Rødsand herunder Habitatområde H152 samt ca. 370 m fra Fuglebeskyttelsesområde F85 Smålandshavet nord for Lolland.

På baggrund af denne afstand mellem det ansøgte og Natura 2000-områderne samt indholdet i det ansøgte (skovrejsning) vurderer Center for Teknik & Miljø, at det ansøgte ikke vil påvirke udpegningsgrundlaget for Natura 2000-områderne væsentligt.

Center for Teknik & Miljø foretog søgning i Danmarks Miljøportals Naturdatabase den 14. december 2021 på og omkring skovrejsningsarealet. Der fremkom en komunal besigtigelse fra juli 2017 fra den ferske eng. Der blev ikke fundet nogle bilag IV-arter under denne besigtigelse, men grøn frø blev registreret.

Derudover var der to besigtigelser, NOVANA kortlægninger fra 2014 og 2015, fra henholdsvis den nordlige og den vestlige beliggende sø. Ved besigtigelsen i 2014 blev der registreret bilag IV-arten, grønbroget tudse i den nordlige sø, mens der i den vestlige sø i 2015 ikke blev registreret nogle bilag IV-arter.

Center for Teknik & Miljø vurderer, at der kan forekomme flyvende flagermus samt padder (grøn frø og grønbroget tudse er som nævnt registreret) inden for skovrejsningsarealet. Center for Teknik & Miljø vurderer, at rejsning af skov på arealet kan forøge yngle- og rastemulighederne for flagermus og rastemulighederne for padder.

Alt i alt vurderer Center for Teknik & Miljø, at det ansøgte ikke kan beskadige eller ødelægge yngle- eller rasteområder for dyrearter, der er optaget i Habitatdirektivets Bilag IV eller ødelægge plantearter optaget på Bilag IV.

Samlet vurdering

Center for Teknik & Miljø vurderer, at rejsning af ca. 0,7 ha skov på det pågældende areal ikke vil påvirke miljøet væsentligt. Samlet set vurderes skovrejsningen at være positiv for naturen og miljøet.

Sagens indhold

Guldborgsund Kommune har som nævnt den 11. oktober 2021 modtaget jeres anmeldelse om skovrejsning på et areal på ca. 0,7 ha sydvest for Vester Kippinge på Nordfalster samt et udfyldt VVM-ansøgningsskema. Supplerende oplysninger er

³ Lov om naturbeskyttelse (naturbeskyttelsesloven), lovbekendtgørelse nr. 1986 af 27. oktober 2021.

fremsendt af både jer og af jeres rådgiver, Emils Skovservice, den 29. oktober, 16. samt 24. november 2021.

Ansøger og rådgiver har som nævnt oplyst, at skoven rejses med henblik på at skabe mere natur og dyreliv på ejendommen, og der vælges træarter (primært danske hjemmehørende arter), der vil give mest mulig biodiversitet.

Rådgiver har bl.a. oplyst følgende:

- At anmelder og rådgiver har drøftet ønsker om tilplantning, at anmelder ønsker at vælge de sorter, der vil give den bedst mulige biodiversitet i forhold til jordtypen på arealet. Anmelder ønsker en bred vifte af træer og buske. Der plantes med en planteafstand på 1,75 m. I omegnen af 4.000 planter. Hvoraf ca. 1.000 vil være buske og underskov.
- Der ønskes at plante følgende træarter: *Fagus sylvatica*, bøg; *Fagus sylvatica purpurea*, rød bøg; *Quercus robur*, stilke eg; *Quercus petraea*, vinter eg; *Quercus rubra*, rød eg; *Fraxinus excelsior*, Ask; *Juglas regia* jupiter, valnød; *Abies nordmanniana*, Nordmann; *Picea abies*, rødgran; *Robinia pseudoacacia*, Almindelig Rubine; *Carpinus betulus*, avnbøg; *Matus sylvestris*, skov æble
- Prydsbælte: *Viburnum opulus*, kalk ved; *Syringa vulgaris*, syrener; *Acer ginnala*, ildrøn
- Ammetræ: *Alnus glutinosa*, rødæl; *Salicaceae*, pil; *Betula pendula*, vortebirk; *Prunus cerasifera*, mirabelle; *Prunus avium*, fuglekirsebær
- Underskov/buske: *Cornus sanguinea*, rød kornel; *Corylus avellana*, Hassel; *Euonymus europaeus*, benved; *Prunus padus*, Hæg

Vær opmærksom på

Hvis man under jordarbejdet støder på et fortidsminde (f.eks. pletter eller områder med mørkt jord, stensamlinger, oldsager, knogler o.l.) skal man straks stoppe arbejdet, i det omfang det berører fortidsmindet (jf. museumslovens § 27). Fortidsmindet skal herefter anmeldes til Museum Lolland-Falster. Efterfølgende beslutter Kulturstyrelsen, om arbejdet kan forsætte, eller om det skal indstilles, indtil der er foretaget en arkæologisk undersøgelse. Henvendelser og anmeldelser skal foretages til Museum Lolland-Falster, Frisegade 40, 4800 Nykøbing F. 54 84 44 00, post@museumlolland-falster.dk

Man kan læse mere i "Vejledning om arkæologiske undersøgelser" på Slots- og Kulturstyrelsens hjemmeside: <https://slks.dk/arkaeologisk-vejledning/>

Vi gør opmærksom på, at man i henhold til artsfredningsbekendtgørelsen⁴ §§ 10 og 14 ikke forsætligt må indfange, slå ihjel eller beskadige visse vildtlevende dyr herunder visse fugle eller indsamle deres æg og ikke forsætligt må plukke, opgrave eller ødelægge mv. visse vildtvoksende planter. Af dyr gælder det bl.a. for alle padder og flagermus.

En afgørelse efter § 21 bortfalder, hvis afgørelsen ikke er udnyttet, inden 3 år efter at den er meddelt, eller ikke har været udnyttet i 3 på hinanden følgende år.

Afgørelsen offentliggøres

Afgørelsen bliver offentliggjort på www.guldborgsund.dk under "Høringer" den 16-12-2021. Du vil blive orienteret, hvis afgørelsen bliver påklaget.

⁴ Bekendtgørelse nr. 521 af 25-3-2021 om fredning af visse dyre- og plantearter og pleje af tilskadekommet vildt.

Klagevejledning

Du kan klage over afgørelsen til Miljø- og Fødevareklagenævnet for så vidt angår retlige spørgsmål.

Klagefrist

Klagefristen er 4 uger fra den dag, afgørelsen bliver offentliggjort på Guldborgsund Kommunes hjemmeside.

Hvem kan klage

Klageberettigede vedrørende afgørelser efter loven er

- miljøministeren,
- enhver med retlig interesse i sagens udfald,
- landsdækkende foreninger og organisationer, der som formål har beskyttelsen af natur og miljø,
- landsdækkende foreninger og organisationer, der som formål varetager væsentlige brugerinteresser inden for arealanvendelsen og har vedtægter eller love, som dokumenterer deres formål, og som repræsenterer mindst 100 medlemmer.

Hvordan klager man

Klage skal ske ved brug af digital selvbetjening til Miljø- og Fødevareklagenævnet via Klageportalen på ét af følgende links:

<https://naevneneshus.dk/start-din-klage/miljoe-og-foedevareklagenaevnet>,

<https://www.borger.dk/> eller

<https://indberet.virk.dk/>.

Søg efter "Klageportal" ved brug af de to sidstnævnte links. Endvidere skal efterfølgende kommunikation om klagesagen ske via Klageportalen.

Nævnet afviser en klage, der ikke er indgivet ved digital selvbetjening på Klageportalen. Nævnet kan dog undlade at afvise en klage, hvis der er særlige forhold.

Hvis du ønsker, at blive fritaget for at bruge Klageportalen, skal du sende en begrundet anmodning til Guldborgsund Kommune, på mail: teknik@guldborgsund.dk, telefon 5473 1000 eller ved at sende et brev til Guldborgsund Kommune, Center for Teknik & Miljø, Parkvej 37, 4800 Nykøbing F. Kommunen videresender herefter anmodningen til Miljø- og Fødevareklagenævnet, som træffer afgørelse om, hvorvidt din anmodning kan imødekommes.

Klagegebyr

I klageportalen sendes din klage automatisk til Guldborgsund Kommune. Klage er indgivet, når den er registreret korrekt i Klageportalen, og når du har betalt klagegebyr. Privatpersoner skal betale et gebyr på 900 kr. Virksomheder og organisationer skal betale et gebyr på 1.800 kr. Du betaler gebyret med betalingskort i Klageportalen. Du kan finde yderligere vejledning om gebyrordningen på Klageportalen.

Virkning af at der klages

Ved rettidig klage kan Miljø- og Fødevareklagenævnet bestemme, at en afgørelse efter § 21 ikke må udnyttes. Er et bygge- eller anlægsarbejde iværksat, kan Miljø- og Fødevareklagenævnet påbyde dette standset.

Eventuel domstolsprøvelse

Fristen for et eventuelt søgsmål ved domstolene er 6 måneder efter at afgørelsen er meddelt. Er afgørelsen offentligt bekendtgjort, regnes fristen fra bekendtgørelsen.

Spørgsmål

Spørgsmål kan rettes til Center for Teknik & Miljø ved Maya-Maria Madslund, tlf. 5473 1979/2518 0687 eller mail mama@guldborgsund.dk.

Med venlig hilsen

Rasmus Nyholt
Biolog

Maya-Maria Madslund
Miljøplanlægger

Guldborgsund Kommune er underlagt Persondataforordningen. Vi skal derfor give dig en række oplysninger om vores behandling af personoplysninger og dine rettigheder som registreret. Du kan læse mere herom på www.guldborgsund.dk/oplysningspligten. I fysiske breve er indholdet vedlagt.

Underretning om afgørelse:

Miljøstyrelsen, Storstrøm, sto@mst.dk

Miljøstyrelsen, mst@mst.dk

Landbrugsstyrelsen, planter@lfst.dk

Danmarks Naturfredningsforening, dnguldborgsund-sager@dn.dk

Dansk Ornitologisk Forening, København, natur@dof.dk

Dansk Ornitologisk Forening, Guldborgsund, guldborgsund@dof.dk;
kontakt@dofstor.dk

Friluftsrådet Kreds Storstrøm, storstroem@friluftstraadet.dk

Museum Lolland-Falster, post@museumlollandfalster.dk

Danmarks Sportsfiskerforbund, post@sportsfiskerforbundet.dk;
lbt@sportsfiskerforbundet.dk

Danmarks Sportsfiskerforbund, Lokalt vanddistrikt,
sydsjaelland@sportsfiskerforbundet.dk

VKST, info@vkst.dk

BILAG

Kortbilag



Oversigtskort – Arealet (ikke målfast), hvor skovrejsning ønskes, er angivet med lysegrøn signatur og ligger sydvest for Vester Kippinge på Nordvestfalster.

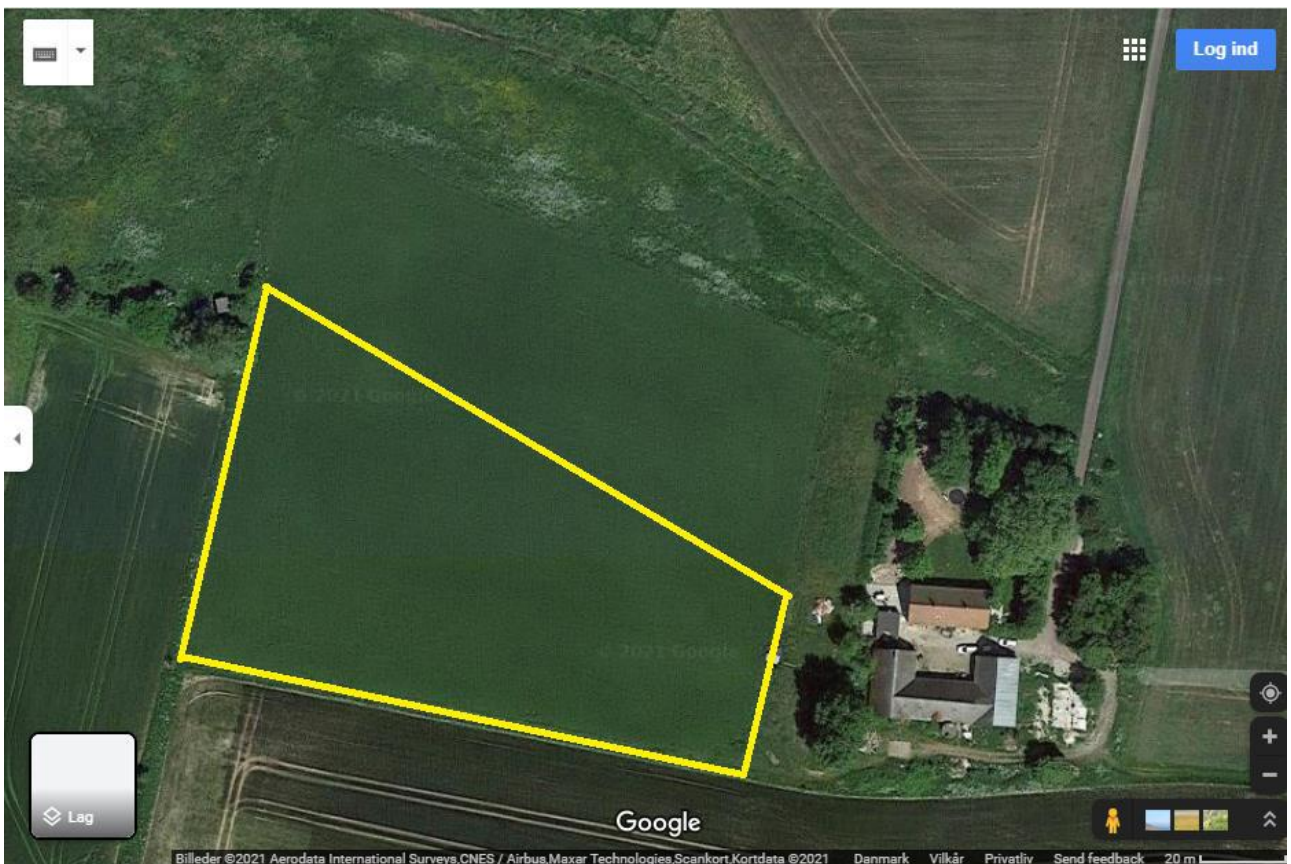

Skovrejsningsområdet er angivet på matriklen med gul streg – indtegnet og fremsendt af anmelder

Udpegningsgrundlag for Natura 2000-områder

Natura 2000-område nr. 173 Smålandsfarvandet og Guldborgsund med kyster (H152, F82, F83, F85, F86)

Natura 2000-området består overvejende af et marint areal. Landarealet udgøres af en mere eller mindre bred strimmel land langs det afgrænsede marine område. Strandenge med deres salttålede plantearter findes typisk som langstrakte bånd i kystlinjen. Bag disse, hvor kalkholdigt trykvand træder frem, optræder flere steder rigkær, og i baglandet, på morænejorden, af og til kalkoverdrev (jf. basisanalysen for Natura 2000-området).

Udpegningsgrundlag for habitatområde H152 Smålandsfarvandet nord for Lolland, Guldborgsund, Bøtø Nor og Hyllekrog-Rødsand		
Naturtyper:	Sandbanker med lavvandet vedvarende dække af havvand (1110) Mudder- og sandflader blottet ved ebbe (1140) *Kystlaguner og strandsøer (1150) Større lavvandede bugter og vige (1160) Rev (1170) Strandvolde med enårige planter (1210) Strandvolde med flerårige planter (1220) Klinter eller klipper ved kysten (1230) Enårig strandengsvegetation (1310) Strandenge (1330) Forklit (2110) Hvid klit (2120) *Grå/grøn klit (2130)	Klittlavning (2190) Kransnålalge sø (3140) Næringsrig sø (3150) Brunvandet sø (3160) Kalkoverdrev (6210) *Surt overdrev (6230) Tidvis våd eng (6410) Urtebræmme (6430) Rigkær (7230) Bøg på mor (9110) Bøg på muld (9130) Bøg på kalk (9150) Ege-blandskov (9160) *Elle- og askeskov (91E0)
		* angiver prioriteret naturtype eller art
Arter:	Skæv vindesnegl *Eremit Bredøret flagermus Damflagermus	Gråsæl Spættet sæl Stor vandsalamander

Udpegningsgrundlag for fuglebeskyttelsesområde F85 Smålandshavet nord for Lolland		
Arter:	Knopsvane (rastende) Sangsvane (rastende) Grågåås (rastende) Hvinand (rastende) Toppet Skallesluger (rastende) Havørn (ynglende og rastende)	Rørhøg (ynglende) Blisshøne (rastende) Klyde (ynglende) Fjordterne (ynglende) Havterne (ynglende) Dværgterne (ynglende)