



Guldborgsund Kommune  
Parkvej 37,  
4800 Nykøbing F.  
Att: Maya-Maria Madslund  
E-mail: mama@guldborgsund.dk

08-03-2021

## IKKE-VVM PLIGT AF SKOVREJSNING - ESKILSTRUP FOLKESKOV, KRINGELBORG FOLKESKOV, NR. ALSLEV FOLKESKOV OG NYSTED FOLKESKOV

Guldborgsund Kommune har den 3. marts 2020 modtaget anmeldelse om skovrejsning på fire arealer på henholdsvis ca. 3,1 ha ved Eskilstrup, ca. 3,7 ha ved Kringelborg, ca. 6,1 ha ved Nr. Alslev og ca. 3,6 ha ved Nysted med primært blandet løvskov fra Guldborgsund Kommune v. Maya-Maria Madslund. Skovene rejses som folkeskove, og der er tildelt økonomiske midler fra indsamlingsshowet Danmark Planter Træer den 14. september 2019, tildelt via Growing Trees Network.

Skovrejsningsarealet for Eskilstrup Folkeskov ligger på matr. nr. 1I Stødstrup By, Eskilstrup og matr. 2i Eskilstrup By, Eskilstrup, beliggende på adressen Stødstrupvej 999 og Eskilstrup Vestergade 998, 4863 Eskilstrup, jf. vedlagte kortbilag sidst i afgørelsen samt vedlagte detailkort. Arealet er ejet af Guldborgsund Kommune.

Skovrejsningsarealet for Kringelborg Folkeskov ligger på matr. nr. 1gv Kringelborg, Nykøbing Falster, beliggende på adressen Østre Alle 119, 4800 Nykøbing F., jf. vedlagte kortbilag sidst i afgørelsen samt vedlagte detailkort. Arealet er ejet af Guldborgsund Kommune.

Skovrejsningsarealet for Nr. Alslev Folkeskov ligger som to adskilte områder på matr. nr. 1ab Nebøllegård, Nr. Kirkeby, og matr. nr. 22iv Nr. Alslev By, Nr. Alslev beliggende på adressen Erantisvej 999 og Nr. Alslev Syrenvej 999, 4840 Nr. Alslev, jf. vedlagte kortbilag sidst i afgørelsen samt vedlagte detailkort. Arealet er ejet af Guldborgsund Kommune.

Skovrejsningsarealet for Nysted Folkeskov ligger på matr. nr. 57as Nysted Markjorde, beliggende på adressen Skansevej 17, 4880 Nysted, jf. vedlagte kortbilag sidst i afgørelsen samt vedlagte detailkort. Arealet er ejet af Guldborgsund Kommune.

Projektet er omfattet af bilag 2, nr. 1d, "Nyplantning og rydning af skov med henblik på omlægning til anden arealudnyttelse" i Lov om miljøvurdering af planer og programmer og af konkrete projekter (VVM), (Miljøvurderingsloven)<sup>1</sup>. Projektet skal således VVM-screenes, jf. § 16.

GULDBORGSUND KOMMUNE

CENTER FOR TEKNIK & MILJØ  
TM MYNDIGHED  
PARKVEJ 37  
4800 NYKØBING F.  
WWW.GULDBORGSUND.DK

SAGSNR. 21/7340  
SAGSBEHANDLER:  
KIT STOLTZENBACH PALMK-  
VIST  
DIR +45 54732706  
MOB +45 25180927  
KPH@GULDBORGSUND.DK

CVR NR. 29 18 85 99

TELEFONTIDER  
MAN – ONS KL. 9.00 – 15.00  
TORS KL. 9.00 – 17.00  
FRE KL. 9.00 – 12.00

<sup>1</sup> Jf. Lovbekendtgørelse nr. 973 af 25-06-2020 af lov om miljøvurdering af planer og programmer og af konkrete projekter (VVM).

Guldborgsund Kommune har vurderet, at andre myndigheder ikke kan blive berørt af afgørelsen, og har derfor ikke fundet det nødvendigt at høre disse.

### **Afgørelse – ikke VVM-pligt**

Guldborgsund Kommune har ved VVM-screening afgjort, at der ikke er behov for at udarbejde en miljøkonsekvensrapport for at etablere samlet ca. 16,5 ha skov på de nævnte matrikler ovenfor, da skovrejsningen ikke anses for at kunne få væsentlig indvirkning på miljøet. Afgørelsen er meddelt i henhold til § 21 i Miljøvurderingsloven.

Afgørelsen kan tidligst udnyttes efter klagefristens udløb, med mindre afgørelsen er påklaget til Miljø- og Fødevarerklagenævnet (se klagevejledning nedenfor). Klagefristen er 4 uger fra den dag, afgørelsen er meddelt, dvs. 4 uger fra offentliggørelsen.

Kommunen vurderer, at det ansøgte, ikke i sig selv eller i forbindelse med andre planer og projekter, kan påvirke udpegningsgrundlagene for Natura 2000-områderne væsentligt. Det drejer sig om Natura 2000-områderne:

- 173 Smålandsfarvandet og Guldborgsund med kyster herunder Habitatområde 152, Smålandsfarvandet nord for Lolland, Guldborgsund, Bøtø Nor og Hyllekrog-Rødsand og Fuglebeskyttelsesområde 86 Guldborgsund og Fuglebeskyttelsesområde 83 Kyststrækningen v. Hyllekrog-Rødsand.
- 256 Bangsebro Skov og Sønder Kohave herunder Habitatområde 265 med samme navn.
- 175 Horreby Lyng og Listrup Lyng herunder Habitatområde 252 Listrup Lyng og Fuglebeskyttelsesområde 124 Listrup Lyng

Det vil heller ikke ødelægge eller beskadige plantearter eller yngle- eller rasteområder for de dyrearter, der fremgår af Habitatdirektivets<sup>2</sup> bilag IV. Udpegningsgrundlagene for Natura 2000-områderne fremgår af vedlagte bilag.

Udnyttelsen af afgørelsen kan dog først ske, når øvrige afgørelser efter anden lovgivning er meddelt.

Neden for gennemgås de enkelte folkeskove hver for sig.

### **Eskilstrup Folkeskov**

#### **Plangrundlag og arealanvendelse**

Arealet, hvor der ønskes at etablere skov, er et intensivt dyrket landbrugsareal, der ligger i tilknytning til sportspladsen i Eskilstrup. Arealet ligger i byzone, er ikke lokalplanlagt, men er kommuneplanrammelagt til offentlige formål, skole, sportsplads mv., bolig og mindre erhverv. For skovrejsningsarealet gælder bl.a., at beplantning skal bestå af løvfældende træer og buske og være egnskarakteristiske. Center for Teknik & Miljø vurderer, at det vil være positivt for miljøet og naturen at rejse skov på arealet. Det begrundes med, at der ikke vil blive anvendt pesticider i Folkeskoven før og efter tilplantning. Arealet vil primært tilplantes med danske hjemmehørende løvfældende træarter, hvilket bl.a. er et af kriterierne for folkeskove. Skoven bliver efter anlæggelsen pålagt fredsskovspligt.

### **Skovrejsningsområde – tilplantning er ønsket**

<sup>2</sup> Bekendtgørelse nr. 1595 af 6-12-2018 om udpegning og administration af internationale naturbeskyttelsesområder samt beskyttelse af visse arter

Arealet er beliggende inden for et neutralt skovrejsningsområde udpeget i Kommuneplan 2019-2031, dvs. inden for et område, hvor ny skovtilplantning er mulig, mens en lille del ligger inden for skovrejsning ønsket,

### **Drikkevandinteresser, kulturmiljø, bevaringsværdige landskaber, kystnærhedszone, fredede områder og jordforurening**

Skovrejsningsarealet ligger uden for områder med særlige drikkevandsinteresser, værdifulde kulturmiljøer, bevaringsværdige landskaber, kystnærhedszone og registreret jordforurening. Nærmeste fredede område ligger 420 m fra skovrejsningsområdet.

### **Nationale beskyttede naturtyper**

Ca. 650 m fra skovrejsningsområdet ligger en mose og ca. 720 m et vandhul, der er beskyttet i henhold til naturbeskyttelseslovens § 3<sup>3</sup>. Både mose og vandhul ligger sydøst for det ansøgte. Derudover ligger der ca. 450 m fra skovrejsningsområdet et vandløb, der ligeledes er beskyttet i henhold til naturbeskyttelseslovens § 3. Lovbestemmelsen siger, at der ikke må foretages ændringer i tilstanden af beskyttede naturtyper. Center for Teknik & Miljø vurderer, at skoven ikke vil ændre tilstanden af mosen, vandhullet eller vandløbet. Mange arter trives netop i overgangen mellem skov og lysåbne arealer. Dermed kan skovrejsningen sammen med de lysåbne arealer, mose, vandhul og vandløb bidrage til at øge den biologiske mangfoldighed.

### **Natura 2000-områder og bilag IV-arter**

Skovrejsningsarealet ligger ca. 3,3 km fra Natura 2000-område 175 – Horreby Lyng og Listrup Lyng. På baggrund af denne afstand mellem det ansøgte og Natura 2000-områderne samt indholdet i det ansøgte (skovrejsning) vurderer Center for Teknik & Miljø, at det ansøgte ikke vil påvirke udpegningsgrundlaget for Natura 2000-områderne væsentligt.

Center for Teknik & Miljø foretog søgning i Danmarks Miljøportals Naturdatabase den 3. marts 2021 vedr. det beskyttede vandhul og mose. Der fremkom en kommunal besigtigelse fra maj 2010 fra mosen. Ved besigtigelsen er der ikke registreret bilag IV-arter. Center for Teknik & Miljø vurderer, at der kan forekomme flyvende flagermus inden for skovrejsningsarealet. Center for Teknik & Miljø vurderer, at rejsning af skov på arealet bl.a. kan forøge yngle- og rastemulighederne for flagermus og rastemulighederne for padder.

Alt i alt vurderer Center for Teknik & Miljø, at det ansøgte ikke kan beskadige eller ødelægge yngle- eller rasteområder for dyrearter, der er optaget i Habitatdirektivets Bilag IV eller ødelægge plantearter optaget på Bilag IV.

### **Kringelborg Folkeskov**

#### **Plangrundlag og arealanvendelse**

Arealet, hvor der ønskes at etablere skov, er et intensivt dyrket landbrugsareal, der ligger i tilknytning til eksisterende skov mod øst og syd, Lindeskovkirken mod vest og Grønsundsvej mod nord. Arealet er beliggende i byzone inden for Lokalplan F25, - lokalplan for golfbane ved Kringelborg og omkring Østerskov. For arealet gælder bl.a., at beplantning skal bestå af løvfældende træer og buske og være egnskarakteristiske. Center for Teknik & Miljø vurderer, at det vil være positivt for miljøet og natu-

<sup>3</sup> Lov om naturbeskyttelse (naturbeskyttelsesloven), lovbekendtgørelse nr. 240 af 13. marts 2019.

ren at rejse skov på arealet. Det begrundes med, at der ikke vil blive anvendt pesticider i Folkeskoven før og efter tilplantning. Arealet tilplantes primært med danske hjemmehørende løvfældende træarter, hvilket bl.a. er et af kriterierne for folkeskove. Skoven bliver efter anlæggelsen pålagt fredsskovsplant.

### **Skovrejsningsområde – tilplantning er ønsket**

Arealet er beliggende inden for et neutralt skovrejsningsområde udpeget i Kommuneplan 2019-2031, dvs. inden for et område, hvor ny skovtilplantning er mulig.

### **Kystnærhedszone**

Skovrejsningsarealet ligger inden for Kystnærhedszonen i Kommuneplan 2019-2031. Skovrejsning på dette areal inden for kystnærhedszonen vil være i overensstemmelse med kommuneplanens retningslinjer på området.

### **Friluftsområder**

Skovrejsningsarealet ligger inden for friluftsområder i Kommuneplan 2019-2031. Skovrejsning på dette areal inden for friluftsområder vil være i overensstemmelse med kommuneplanens retningslinjer på området.

### **Drikkevandsinteresser, kulturmiljø, bevaringsværdige landskaber, fredede områder, jordforurening**

Skovrejsningsarealet ligger uden for områder med særlige drikkevandsinteresser, værdifulde kulturmiljøer, bevaringsværdige landskaber og registrerede jordforurening. Nærmeste fredede område ligger 3,4 km fra skovrejsningsområdet.

### **Nationale beskyttede naturtyper**

Ca. 90 m fra skovrejsningsområdet ligger tre vandhuller, der er beskyttet i henhold til naturbeskyttelseslovens § 3. De tre vandhuller ligger øst og nord for det ansøgte. Lovbestemmelsen siger, at der ikke må foretages ændringer i tilstanden af beskyttede naturtyper. Anmelder ønsker, at etablere skoven syd og vest for vandhullerne. Center for Teknik & Miljø vurderer, at skoven pga. af afstanden til vandhullerne ikke vil medføre skygge efter tilplantningen. Skoven vil derfor ikke ændre tilstanden af vandhullerne. Mange arter trives netop i overgangen mellem skov og lysåbne arealer. Dermed kan skovrejsningen sammen med de lysåbne arealer og vandhullerne bidrage til at øge den biologiske mangfoldighed.

### **Natura 2000-områder og bilag IV-arter**

Skovrejsningsarealet ligger ca. 1,2 km fra Natura 2000-område 173 Smålandsfarvandet Nord for Lolland, Guldborg Sund, Bøtø Nor og Hyllekrog-Rødsand og 1,6 km fra Natura 2000-område 256 Bangsebro Skov og Sønder Kohave. På baggrund af denne afstand mellem det ansøgte og Natura 2000-områderne samt indholdet i det ansøgte (skovrejsning) vurderer Center for Teknik & Miljø, at det ansøgte ikke vil påvirke udpegningsgrundlaget for Natura 2000-områderne væsentligt.

Center for Teknik & Miljø foretog søgning i Danmarks Miljøportals Naturdatabase den 3. marts 2021 vedr. de beskyttede vandhuller. Der fremkom en kommunal besigtigelse fra oktober 2017 fra det nordligste vandhul, som ligger på den anden side af Grønsundsvej. Ved besigtigelsen er der ikke registreret bilag IV-arter. Center for Teknik & Miljø vurderer, at der kan forekomme flyvende flagermus inden for skovrejsningsarealet samt vandrende og rastende padder på grund af de nærliggende søer/vandhuller. Center for Teknik & Miljø vurderer, at rejsning af skov på arealet bl.a.

kan forøge yngle- og rastemulighederne for flagermus og rastemulighederne for padder.

Alt i alt vurderer Center for Teknik & Miljø, at det ansøgte ikke kan beskadige eller ødelægge yngle- eller rasteområder for dyrearter, der er optaget i Habitatdirektivets Bilag IV eller ødelægge plantearter optaget på Bilag IV.

### **Nr. Alslev Folkeskov**

#### **Plangrundlag og arealanvendelse**

Arealet, hvor der ønskes at etablere skov, er et intensivt dyrket landbrugsareal, hvor det vestlige område ligger op mod eksisterende skov mod vest, mens det østlige område ligger op til jernbanen mod øst. Den nordvestlige del af det vestlige område (matr. 22iv Nr. Alslev By, Nr. Alslev) ligger i byzone og inden for kommuneplanramme for ældre boligområde, mens det resterende areal ligger i landzone. For begge arealer gælder bl.a., at beplantning skal bestå af løvfældende træer og buske og være egnskarakteristiske. Center for Teknik & Miljø vurderer, at det vil være positivt for miljøet og naturen at rejse skov på arealet. Det begrundes med, at der ikke vil blive anvendt pesticider i Folkeskoven før og efter tilplantning. Arealet tilplantes primært med danske hjemmehørende løvfældende træarter, hvilket bl.a. er et af kriterierne for folkeskov. Skoven bliver efter anlæggelsen pålagt fredsskovspligt.

#### **Skovrejsningsområde – tilplantning er ønsket**

Størstedelen af skovrejsningsarealet ligger inden for områder, hvor skovrejsning er ønsket, mens matr. 22iv Nr. Alslev By, Nr. Alslev er beliggende inden for neutralt skovrejsningsområde udpeget i Kommuneplan 2019-2031, dvs. inden for et område, hvor ny skovtilplantning er mulig.

#### **Drikkevandsinteresser**

Området er beliggende inden for område med særlige drikkevandsinteresser. At rejse skov på arealet, vurderer Center for Teknik & Miljø, generelt er positivt for grundvandet, da der som nævnt ikke vil blive anvendt pesticider på arealet.

#### **Kulturmiljø og kulturarv**

Skovrejsningsarealet ligger delvist inden for Kulturmiljø nr. 375-47N Bøstrup Ødelandsby, der er en nedlagt landsby. Det fremgår af rapporten "Kulturmiljøer Nykøbing Falster Kommune" (2004), at området er sårbart over for bl.a. gravning, dybdepløjning og terrænændringer. I november 2013 spurgte Guldborgsund Kommune Museum Lolland-Falster, om der kan være noget til hinder for, at der bliver tilplantet skov på en del af kulturmiljøet. Museum Lolland-Falster v. Kasper H. Søsted besvarede følgende: Ved tidligere undersøgelser i Nørre Alslev, ca. 500 meter nordvest for de angivne arealer, er fundet (...) sporene efter en middelalderbebyggelse, der tolkes som de tilbageværende spor efter den forsvundne by Bøstrup (070107-38). På baggrund af denne kontrol er det museets vurdering, at der ved dybdepløjning forud for en eventuel skovrejsning på de to matrikler 1ab og 1ac vil være risiko for at påtræffe jordfaste fortidsminder. Ifald

skovrejsningen finder sted uden dybdebehandling er museet af den opfattelse, at eventuelle fortidsminder ikke vil blive berørt, hvorfor arbejdet kan finde sted uden yderligere museal bevågenhed'

Center for Teknik & Miljø vurderer på den baggrund, at skovrejsningen ikke har væsentlig indvirkning på kulturmiljøet.

### **Bevaringsværdige landskaber**

En del af det vestlige skovrejsningsareal ligger inden for 'Bevaringsværdige landskaber' i Kommuneplan 2019-2031. Skovrejsning på dette areal inden for bevaringsværdige landskaber vil være i overensstemmelse med kommuneplanens retningslinjer på området.

### **Friluftsområder**

En mindre del af skovrejsningsarealet ligger inden for friluftsområder i Kommuneplan 2019-2031. Skovrejsning på dette areal inden for friluftsområder vil være i overensstemmelse med kommuneplanens retningslinjer på området.

### **Jordbrugsområder/ Værdifulde landbrugsområder**

En stor del af skovrejsningsarealet er i beliggende inden for 'Jordbrugsområder' udpeget i Kommuneplan 2019-2031. Skovrejsning på dette areal vil være i overensstemmelse med kommuneplanens retningslinjer for Jordbrugsområder, da arealet er af en begrænset størrelse.

### **Kystnærhedszone, fredede områder, jordforurening**

Skovrejsningsarealet ligger uden for kystnærhedszone og registreret jordforurening. Nærmeste fredede område ligger 910 m fra skovrejsningsområdet.

### **Nationale beskyttede naturtyper**

På matr. 1ab Nebøllegård, Nr. Kirkeby ligger der to vandhuller, som ligger mellem 30 og 50 meter fra de to skovrejsningsområder, og som er beskyttet i henhold til naturbeskyttelseslovens § 3. De to vandhuller ligger imellem de ansøgte områder. Lovbestemmelsen siger, at der ikke må foretages ændringer i tilstanden af beskyttede naturtyper. Center for Teknik & Miljø vurderer, at skoven ikke vil medføre skygge efter tilplantningen. Skoven vil derfor ikke ændre tilstanden af vandhullerne. Mange arter trives netop i overgangen mellem skov, lysåbne arealer og vandhuller. Dermed kan skovrejsningen sammen med de lysåbne arealer og vandhullerne bidrage til at øge den biologiske mangfoldighed.

### **Natura 2000-områder og bilag IV-arter**

Skovrejsningsarealet ligger ca. 6 km fra Natura 2000-område 175 Horreby Lyng og Lstrup Lyng. På baggrund af denne afstand mellem det ansøgte og Natura 2000-områderne samt indholdet i det ansøgte (skovrejsning) vurderer Center for Teknik & Miljø, at det ansøgte ikke vil påvirke udpegningsgrundlaget for Natura 2000-områderne væsentligt.

Center for Teknik & Miljø foretog søgning i Danmarks Miljøportals Naturdatabase den 3. marts 2021 vedr. de beskyttede vandhuller. Der fremkom ingen besigtigelser. Center for Teknik & Miljø vurderer, at der kan forekomme flyvende flagermus inden for skovrejsningsarealet samt vandrende og rastende padde på grund af de nærliggende søer/vandhuller. Center for Teknik & Miljø vurderer, at rejsning af skov på arealet bl.a. kan forøge yngle- og rastemulighederne for flagermus og rastemulighederne for padde.

Alt i alt vurderer Center for Teknik & Miljø, at det ansøgte ikke kan beskadige eller ødelægge yngle- eller rasteområder for dyrearter, der er optaget i Habitatdirektivets Bilag IV eller ødelægge plantearter optaget på Bilag IV.

**Nysted Folkeskov****Plangrundlag og arealanvendelse**

Arealet, hvor der ønskes at etablere skov, er et intensivt dyrket landbrugsareal, der ligger i tilknytning til et sommerhusområde, som ligger syd for, og i tilknytning til Nysted By, som ligger vest for arealet. Arealet ligger i landzone og er ikke lokalplanlagt. For arealet gælder bl.a., at beplantning skal bestå af løvfældende træer og buske og være egnskarakteristiske. Center for Teknik & Miljø vurderer, at det vil være positivt for miljøet og naturen at rejse skov på arealet. Det begrundes med, at der ikke vil blive anvendt pesticider i Folkeskoven før og efter tilplantning. Arealet bliver primært tilplantet med danske hjemmehørende løvfældende træarter, hvilket bl.a. er et af kriterierne for folkeskove. Skoven bliver efter anlæggelsen pålagt fredsskovspligt.

**Skovrejsningsområde – tilplantning er ønsket**

Arealet er beliggende inden for et område, hvor skovrejsning er ønsket udpeget i Kommuneplan 2019-2031, dvs. inden for et område, hvor ny skovtilplantning er mulig.

**Bevaringsværdige landskaber og kystnærhedszone**

Skovrejsningsarealet ligger inden for Kystnærhedszonen i Kommuneplan 2019-2031 samt udpegede 'Bevaringsværdige landskaber'. Skovrejsning på dette areal inden for kystnærhedszonen og bevaringsværdige landskaber vil være i overensstemmelse med kommuneplanens retningslinjer på området.

**Friluftsområder**

En del af skovrejsningsarealet ligger inden for friluftsområder i Kommuneplan 2019-2031. Skovrejsning på dette areal inden for friluftsområder vil være i overensstemmelse med kommuneplanens retningslinjer på området.

**Geologisk bevaringsværdi og nationale kystlandskaber**

Den sydlige del af skovrejsningsarealet ligger inden for områder med geologiske interesser og inden for national kystlandskaber udpeget i Kommuneplan 2019-2031. Jf. retningslinjerne for disse udpegninger skal der tages særlige hensyn til geologien ved fx skovrejsning, som kan sløre landskabets dannelsesformer. Den del af skovrejsningsområdet, der ligger inden for disse områder udgør ca. 0,9 ha og er beliggende nord for et sommerhusområde, som ligger ud til kysten. Det vurderes derfor, at skovrejsningen ikke være sløre landskabet væsentlig i området.

**Drikkevandsinteresser, fredede områder, jordforurening**

Skovrejsningsarealet ligger uden for særlige drikkevandsinteresse og registreret jordforurening. Nærmeste fredede område ligger 3 km fra skovrejsningsområdet.

**Nationale beskyttede naturtyper**

Ca. 300 m og 480 m fra skovrejsningsområdet ligger to mindre moseområder med vandhuller, der er beskyttet i henhold til naturbeskyttelseslovens § 3. Moseområderne ligger nordvest og vest for det ansøgte. Lovbestemmelsen siger, at der ikke må foretages ændringer i tilstanden af beskyttede naturtyper. Center for Teknik & Miljø vurderer, at pga. afstanden til moserne, vil skoven derfor ikke ændre tilstanden af vandhullerne. Mange arter trives netop i overgangen mellem skov og lysåbne arealer. Dermed kan skovrejsningen sammen med de lysåbne arealer og vandhuller bidrage til at øge den biologiske mangfoldighed.

### **Natura 2000-områder og bilag IV-arter**

Skovrejsningsarealet ligger ca. 165 m fra Natura 2000-område 173 – Smålandsfarvandet Nord for Lolland, Guldborg Sund, Bøtø Nor og Hyllekrog-Rødsand. På baggrund af denne afstand mellem det ansøgte og Natura 2000-områderne samt indholdet i det ansøgte (skovrejsning) vurderer Center for Teknik & Miljø, at det ansøgte ikke vil påvirke udpegningsgrundlaget for Natura 2000-områderne væsentligt.

Center for Teknik & Miljø foretog søgning i Danmarks Miljøportals Naturdatabase den 3. marts 2021 vedr. de beskyttede moser med tilhørende vandhuller. Der fremkom der ikke nogen nyere besigtigelser. Center for Teknik & Miljø vurderer, at der kan forekomme flyvende flagermus inden for skovrejsningsarealet samt vandrende og rastende padder på grund af de nærliggende søer/vandhuller. Center for Teknik & Miljø vurderer, at rejsning af skov på arealet bl.a. kan forøge yngle- og rastemulighederne for flagermus og rastemulighederne for padder.

Alt i alt vurderer Center for Teknik & Miljø, at det ansøgte ikke kan beskadige eller ødelægge yngle- eller rasteområder for dyrearter, der er optaget i Habitatdirektivets Bilag IV eller ødelægge plantearter optaget på Bilag IV.

### **Samlet vurdering**

Center for Teknik & Miljø vurderer, at rejsning af ca. 16,5 ha skov på de pågældende arealer ikke vil påvirke miljøet væsentligt. Samlet set vurderes skovrejsningen at være positiv for naturen og miljøet.

### **Sagens indhold**

TV2, Danmarks Naturfredningsforening og "Growing Trees Network" gennemførte den 14. september 2019 indsamlingsshowet "Danmark Planter Træer". Der blev indsamlet penge til at plante mere end 1 million træer i Danmark.

Guldborgsund Kommune fik den 5. december 2019 besked om, at vores ansøgning var blevet imødekommet. Det betyder, at Guldborgsund Kommune modtager penge til at plante 71.960 træer i 5 folkeskove i kommunen herunder folkeskovene i nærværende sag.

### **Vær opmærksom på**

Hvis man under jordarbejdet støder på et fortidsminde (f.eks. pletter eller områder med mørkt jord, stensamlinger, oldsager, knogler o.l.) skal man straks stoppe arbejdet, i det omfang det berører fortidsmindet (jf. museumslovens § 27). Fortidsmindet skal herefter anmeldes til Museum Lolland-Falster. Efterfølgende beslutter Kulturstyrelsen, om arbejdet kan forsætte, eller om det skal indstilles, indtil der er foretaget en arkæologisk undersøgelse. Henvendelser og anmeldelser skal foretages til Museum Lolland-Falster, Frisegade 40, 4800 Nykøbing F. 54 84 44 00, [post@museumlolland-falster.dk](mailto:post@museumlolland-falster.dk)

Man kan læse mere i "Vejledning om arkæologiske undersøgelser" på Slots- og Kulturstyrelsens hjemmeside: <https://slks.dk/arkaeologisk-vejledning/>

Vi gør opmærksom på, at man i henhold til artsfredningsbekendtgørelsen<sup>4</sup> §§ 10 og 14 ikke forsætligt må indfange, slå ihjel eller beskadige visse vildtlevende dyr herun-

<sup>4</sup> Bekendtgørelse nr. 1466 af 6-12-2018 om fredning af visse dyre- og plantearter og pleje af tilskadekommet vildt



der visse fugle eller indsamle deres æg og ikke forsætligt må plukke, opgrave eller ødelægge mv. visse vildtvoksende planter. Af dyr gælder det bl.a. for alle padder og flagermus.

En afgørelse efter § 21 bortfalder, hvis afgørelsen ikke er udnyttet, inden 3 år efter at den er meddelt, eller ikke har været udnyttet i 3 på hinanden følgende år.

### **Afgørelsen offentliggøres**

Afgørelsen bliver offentliggjort på [www.guldborgsund.dk](http://www.guldborgsund.dk) under "Afgørelser" samtidig med, at afgørelsen meddeles. Du vil blive orienteret, hvis afgørelsen bliver påklaget.

### **Klagevejledning**

Du kan klage over afgørelsen til Miljø- og Fødevarerklagenævnet for så vidt angår retlige spørgsmål.

#### Klagefrist

Klagefristen er 4 uger fra den dag, afgørelsen bliver offentliggjort på Guldborgsund Kommunes hjemmeside.

#### Hvem kan klage

Klageberettigede vedrørende afgørelser efter loven er

- miljøministeren,
- enhver med retlig interesse i sagens udfald,
- landsdækkende foreninger og organisationer, der som formål har beskyttelsen af natur og miljø,
- landsdækkende foreninger og organisationer, der som formål varetager væsentlige brugerinteresser inden for arealanvendelsen og har vedtægter eller love, som dokumenterer deres formål, og som repræsenterer mindst 100 medlemmer.

#### Hvordan klager man

Klage skal ske ved brug af digital selvbetjening til Miljø- og Fødevarerklagenævnet via Klageportalen på ét af følgende links:

<https://naevneneshus.dk/start-din-klage/miljoe-og-foedevareklagenaevnet>, <https://www.borger.dk/> eller <https://indberet.virk.dk/>.

Søg efter "Klageportal" ved brug af de to sidstnævnte links. Endvidere skal efterfølgende kommunikation om klagesagen ske via Klageportalen.

Nævnet afviser en klage, der ikke er indgivet ved digital selvbetjening på Klageportalen. Nævnet kan dog undlade at afvise en klage, hvis der er særlige forhold.

Hvis du ønsker, at blive fritaget for at bruge Klageportalen, skal du sende en begrundet anmodning til Guldborgsund Kommune, på mail: [teknik@guldborgsund.dk](mailto:teknik@guldborgsund.dk), telefon 5473 1000 eller ved at sende et brev til Guldborgsund Kommune, Center for Teknik & Miljø, Parkvej 37, 4800 Nykøbing F. Kommunen videresender herefter anmodningen til Miljø- og Fødevarerklagenævnet, som træffer afgørelse om, hvorvidt din anmodning kan imødekommes.

#### Klagegebyr

I klageportalen sendes din klage automatisk til Guldborgsund Kommune. Klage er indgivet, når den er registreret korrekt i Klageportalen, og når du har betalt klagegebyr. Privatpersoner skal betale et gebyr på 900 kr. Virksomheder og organisationer

skal betale et gebyr på 1.800 kr. Du betaler gebyret med betalingskort i Klageportalen. Du kan finde yderligere vejledning om gebyrordningen på Klageportalen.

#### Virkning af at der klages

Ved rettidig klage kan Miljø- og Fødevareklagenævnet bestemme, at en afgørelse efter § 21 ikke må udnyttes. Er et bygge- eller anlægsarbejde iværksat, kan Miljø- og Fødevareklagenævnet påbyde dette standset.

#### Eventuel domstolsprøvelse

Fristen for et eventuelt søgsmål ved domstolene er 6 måneder efter at afgørelsen er meddelt. Er afgørelsen offentligt bekendtgjort, regnes fristen fra bekendtgørelsen.

#### **Spørgsmål**

Spørgsmål kan rettes til Center for Teknik & Miljø ved Kit S. Palmkvist, tlf. 5473 2706 eller mail [kph@guldborgsund.dk](mailto:kph@guldborgsund.dk)

Med venlig hilsen

Jakob Lysholdt  
Leder, civilingeniør

*Guldborgsund Kommune er underlagt Persondataforordningen. Vi skal derfor give dig en række oplysninger om vores behandling af personoplysninger og dine rettigheder som registreret. Du kan læse mere herom på [www.guldborgsund.dk/plysningspligten](http://www.guldborgsund.dk/plysningspligten). I fysiske breve er indholdet vedlagt.*

**Underretning om afgørelse:**

Miljøstyrelsen, Storstrøm, [sto@mst.dk](mailto:sto@mst.dk)

Miljøstyrelsen, [mst@mst.dk](mailto:mst@mst.dk)

Landbrugsstyrelsen, [planter@lfst.dk](mailto:planter@lfst.dk)

Danmarks Naturfredningsforening, [dnguldborgsund-sager@dn.dk](mailto:dnguldborgsund-sager@dn.dk)

Dansk Ornitologisk Forening, København, [natur@dof.dk](mailto:natur@dof.dk)

Dansk Ornitologisk Forening, Guldborgsund, [guldborgsund@dof.dk](mailto:guldborgsund@dof.dk);  
[kontakt@dofstor.dk](mailto:kontakt@dofstor.dk)

Friluftsrådet Kreds Storstrøm, [storstroem@friluftsradet.dk](mailto:storstroem@friluftsradet.dk)

Museum Lolland-Falster, [post@museumlollandfalster.dk](mailto:post@museumlollandfalster.dk)

Danmarks Sportsfiskerforbund, [post@sportsfiskerforbundet.dk](mailto:post@sportsfiskerforbundet.dk);

[lbt@sportsfiskerforbundet.dk](mailto:lbt@sportsfiskerforbundet.dk)

Danmarks Sportsfiskerforbund, Lokalt vandistrikt,

[sydsjaelland@sportsfiskerforbundet.dk](mailto:sydsjaelland@sportsfiskerforbundet.dk)

VKST, [info@vkst.dk](mailto:info@vkst.dk)



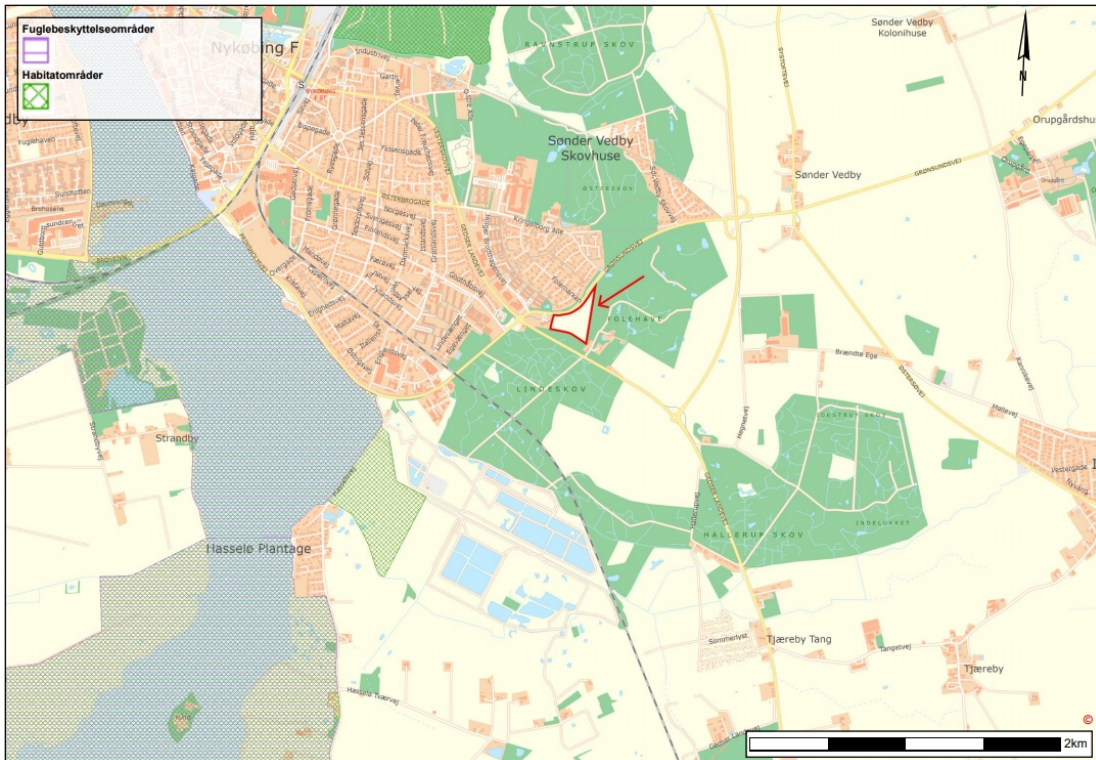

Oversigtskort – Kringelborg Folkeskov markeret med rødt.

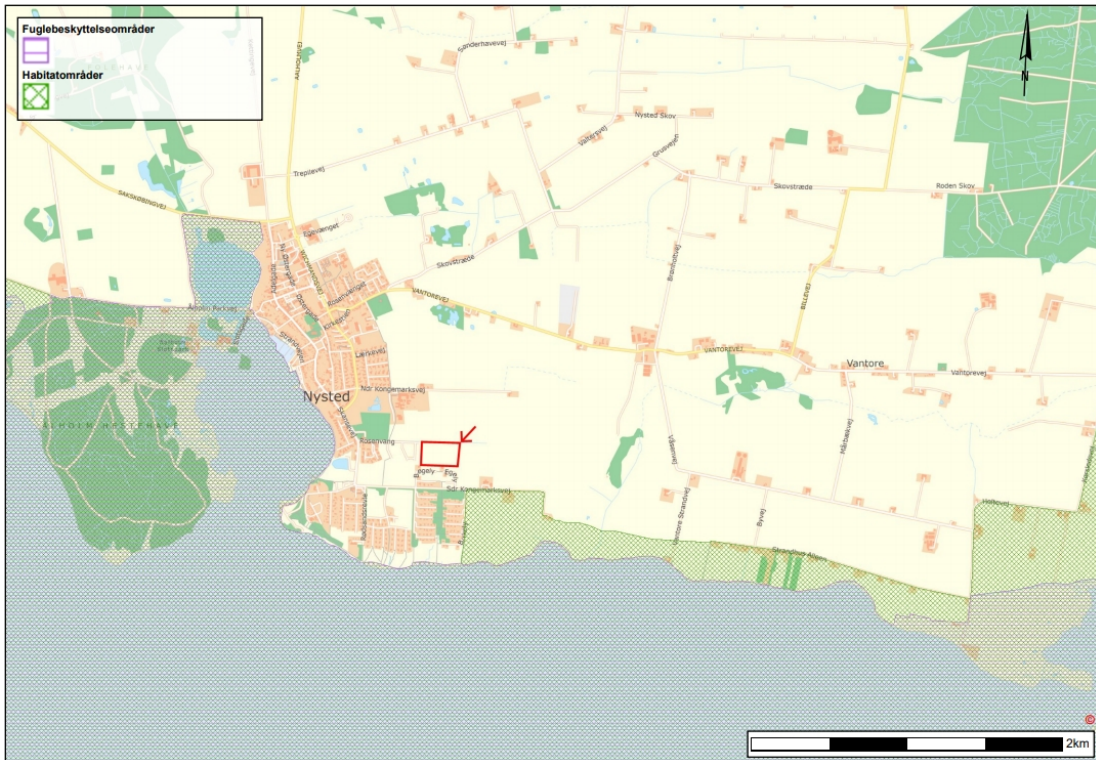

Oversigtskort – Nysted Folkeskov markeret med rødt.

## Bilag – Udpegningsgrundlag for Natura 2000-områder

### Natura 2000-område nr. 175 Horreby Lyng og Listrup Lyng (H154, H252)

Natura 2000-området har et areal på ca. 700 ha og udgøres af skovene Hannenov og Ovstrup skove og de to moser, henholdsvis Horreby Lyng og Listrup Lyng, der også kaldes for Borremosen. Moserne er dannet som højmoser, hvor tørvemosser er vokset ind over en afløbsløs sø, der er opstået i en istidslavning. I moserne har der fundet tørvegravning sted bl.a. under 2. verdenskrig, hvilket har resulteret i dannelsen af flere søer. Moserne ligger med en indbyrdes afstand på ca. 3,5 km.

| Udpegningsgrundlag for habitatområde H252 Listrup Lyng |   |  |
|--|---|--|
| <b>Naturtyper:</b>                                     | Kalkrige søer og vandhuller med kransnålalger (3140)<br>Brunvandet sø (3160)<br>Hængesæk (7140) | *Skovbevokset tørvemose (91D0)<br>*Elle- og askeskov (91E0)<br><br>* angiver prioriteret naturtype |
| <b>Arter:</b>  | Stor kærguldsmed  | Sumpvindelsnegl  |

| Udpegningsgrundlag for fuglebeskyttelsesområde F124 Listrup Lyng |                     |         |
|--|---------------------|---------|
| <b>Arter:</b>  | Trane<br>Rød glente | Rørdrum |

### Natura 2000-område nr. 173 Smålandsfarvandet og Guldborgsund med kyster (H152, F82, F83, F85, F86)

Natura 2000-området består overvejende af et marint areal. Landarealet udgøres af en mere eller mindre bred strimmel land langs det afgrænsede marine område. Strandenge med deres salttålede plantearter findes typisk som langstrakte bånd i kystlinjen. Bag disse, hvor kalkholdigt trykvand træder frem, optræder flere steder rigkær, og i baglandet, på morænejorden, af og til kalkoverdrev (jf. basisanalysen for Natura 2000-området).

| Udpegningsgrundlag for habitatområde H152<br>Smålandsfarvandet nord for Lolland, Guldborgsund, Bøtø Nor og Hyllekrog-Rødsand |   |  |
|--|---|--|
| <b>Naturtyper:</b>   | Sandbanker med lavvandet vedvarende dække af havvand (1110)<br>Mudder- og sandflader blottet ved ebbe (1140)<br>*Kystlaguner og strandsøer (1150)<br>Større lavvandede bugter og vige (1160)<br>Rev (1170)<br>Strandvolde med enårige planter (1210)<br>Strandvolde med flerårige planter (1220)<br>Klinter eller klipper ved kysten (1230)<br>Enårig strandengsvegetation (1310)<br>Strandenge (1330)<br>Forklit (2110)<br>Hvid klit (2120)<br>*Grå/grøn klit (2130) | Klitlavning (2190)<br>Kransnålalge sø (3140)<br>Næringsrig sø (3150)<br>Brunvandet sø (3160)<br>Kalkoverdrev (6210)<br>*Surt overdrev (6230)<br>Tidvis våd eng (6410)<br>Urtebræmme (6430)<br>Rigkær (7230)<br>Bøg på mor (9110)<br>Bøg på muld (9130)<br>Bøg på kalk (9150)<br>Ege-blandskov (9160)<br>*Elle- og askeskov (91E0)<br><br>* angiver prioriteret naturtype eller art |
| <b>Arter:</b>  | Skæv vindesnegl<br>*Eremit<br>Bredøret flagermus<br>Damflagermus  | Gråsæl<br>Spættet sæl<br>Stor vandsalamander   |

**Udpegningsgrundlag for fuglebeskyttelsesområde F83  
Kyststrækningen ved Hyllekrog-Rødsand**

|               |                                |                              |
|---------------|--------------------------------|------------------------------|
| <b>Arter:</b> | Skarv (rastende)               | Rørhøg (ynglende)            |
|               | Rørdrum (ynglende)             | Blishøne (rastende)          |
|               | Knopsvane (rastende)           | Klyde (ynglende)             |
|               | Sangsvane (rastende)           | Splitterne (ynglende)        |
|               | Sædgås (rastende)              | Fjordterne (ynglende)        |
|               | Mørkbuget Knortegås (rastende) | Havterne (ynglende)          |
|               | Hvinand (rastende)             | Dværgterne (ynglende)        |
|               | Lille Skallesluger (rastende)  | Mosehornugle (ynglende)      |
|               | Havørn (ynglende)              | Plettet Rørvagtel (ynglende) |

**Udpegningsgrundlag for fuglebeskyttelsesområde F86 Guldborgsund**

|               |                      |                               |
|---------------|----------------------|-------------------------------|
| <b>Arter:</b> | Knopsvane (rastende) | Hvinand (rastende)            |
|               | Sangsvane (rastende) | Stor Skallesluger (rastende)  |
|               | Taffeland (rastende) | Havørn (ynglende og rastende) |
|               | Troldand (rastende)  | Rørhøg (ynglende)             |

**Natura 2000-område nr. 256 Bangsebro Skov og Sønder Kohave (H265)**

Da Natura 2000-området er udpeget som nyt område pr. 1-11-2018, foreligger der ikke beskrivelse af det pt.

**Udpegningsgrundlag for habitatområde H265 Bangsebro Skov og Sønder Kohave**

Forventet udpegningsgrundlag

|                                 |                      |                           |
|---------------------------------|----------------------|---------------------------|
| <b>Naturtyper:</b>              | Bøg på muld (9130)   | *Elle- og askeskov (91E0) |
|                                 | Ege-blandskov (9160) |                           |
| * angiver prioriteret naturtype |                      |                           |
| <b>Arter:</b>                   | Bredøret flagermus   |                           |