



GULDBORGSUND

Guldborgsund Kommune
Projekt – Havne og Broer
Parkvej 37
4800 Nykøbing Falster
Att. Jørgen Hilleke

TILLADELSE TIL UDJÆVNING AF SAND I HAVNEBASSIN OG SEJLRENDE VED GEDSER LYSTBÅDEHAVN

08-06-2023

Guldborgsund Kommunes afdeling for PROJEKT - HAVNE & BROER har d. 1. juni 2023 søgt om tilladelse til udjævning af sand i havnebassin og sejlrende til Gedser Lystbådehavn, Vestre Strand 1, 4874 Gedser. Gedser lystbådehavn (Pnr. 1014666601) er ejet af Guldborgsund Kommune (CVRnr. 29188599).

AFGØRELSE

Guldborgsund Kommune giver tilladelse til udjævning af sand i sejlrende og havnebassin til Gedser Lystbådehavn. Tilladelsen er givet i henhold til § 27, stk. 2 i Lov om miljøbeskyttelse, nr. 5 af 03/01/2023. Tilladelsen er givet på nedenstående vilkår.

GULDBORGSUND KOMMUNE
MILJØ
PARKVEJ 37,
4800 NYKØBING F
TLF +45 5473 1000
FAX +45 5473 1020
EMAIL: TEKNIK@
GULDBORGSUND.DK
WWW.GULDBORGSUND.DK

DOKNR. 23-022202-07
SAGSNR. 23-022202
SAGSBEHANDLER:
Svend Allan Pedersen

DIR +45 25180688

CVR NR. 29 18 85 99

TELEFONTIDER:
MAN-ONS KL. 9.00-15.00
TORS KL. 9.00-17.00
FRE KL. 9.00-12.00

VILKÅR

1. Sideudjævningen af sedimentet må kun ske ved, at sedimentet udjævnes i en arbejdsgang.
2. Sediment må ikke flyttes væk fra havnebassinet og nærområdet til sejlrenden ved delområde 1.
3. Arbejdet skal udføres over max. 5 sammenhængende hverdage.
4. Arbejdet må ikke give anledning til uacceptable lugt og støjgener for de omkringboende.
5. Arbejdet skal udføres med lukket grab eller skraber, der er egnet til formålet.
6. Der skal under arbejdet udvises påpasselighed, så der undgås unødig ophvirvling af sediment.
7. Hvis tilsynsmyndigheden vurderer, at der er risiko for uacceptable forhold, kan arbejdet kræves stoppet, eller det kan kræves at der etableres afhjælpende foranstaltninger i form af flydespærre og/eller siltgardin.

8. Hvis der under arbejdet opstår forureninger eller risiko herfor, skal arbejdet stoppes og tilsynsmyndighed tilkaldes.

9. Tilladelsen bortfalder d. 31. december 2024.

13. Tilladelsen må maksimalt udnyttes to gange i tilladelsens gyldighedsperiode.

14. Guldborgsund Kommunes afdeling: PROJEKT - HAVNE & BROER, skal meddele tilsynsmyndigheden (Guldborgsund Kommune, Miljø) når arbejdet påbegyndes og når arbejdet er afsluttet.

GENERELLE FORHOLD

Tilladelsen er givet på baggrund af de oplysninger der er angivet i afsnittet "Grundlag".

Guldborgsund Kommune fører tilsyn med, at vilkårene i tilladelsen overholdes. Guldborgsund Kommune skal have besked når vilkårene er opfyldt. Afgørelsen er stilet til Guldborgsund Kommune, PROJEKT - HAVNE & BROER, der har ansvaret for at vilkårene overholdes.

Guldborgsund Kommune gør opmærksom på, at forudsætningen for denne tilladelse er, at der sker en udjævning af sand i sejlrende og havnebassinet ved hjælp af skraberedskab. Sandet må således ikke optages eller spredes ud over rev eller forekomst af bundplanter. I så fald ville håndteringen af sandet skulle behandles efter Bekendtgørelse om bypass, nyttiggørelse og klappning af optaget havbunds-materiale, nr. 516 af 23/04/2020.

Så længe sandet bliver udjævnet tæt på sejlrenden og/eller bliver i havnebassinet, vurderer kommunen, at denne udjævningstilladelse er gældende.

Guldborgsund Kommune gør opmærksom på, at den, der er ansvarlig for forhold eller indretning, jf. Miljøbeskyttelseslovens § 71, er forpligtet til at underrette tilsynsmyndigheden, hvis der sker driftsforstyrrelser eller uheld, der medfører væsentlig forurening eller indebærer fare herfor.

GRUNDLAG

Sejlrenden og havnebassinet til Gedser lystbådehavn er tilsandet. Lystbådehavnen ejes af Guldborgsund Kommune.

Lystbådehavnen er den mest benyttede havn af fritidssejlere og derfor forbundet med betydelige rekreative interesser ved havnen og i Gedser by.

Ansøgningen begrundes med sandophobning i sejlrende og havnebassin, der begrænser adgangen til lystbådehavnen og der er forekommet enkelte grundstødninger.

PROJEKT - HAVNE & BROER har søgt Miljøstyrelsen om klaptilladelse og afventer afgørelse. Blandeprøverne (de gule pletter i billedet herunder) viser, at det er sand med minimalt indhold af stoffer.

Der ønskes foretaget sideudjævning af havnesediment af de markerede områder.

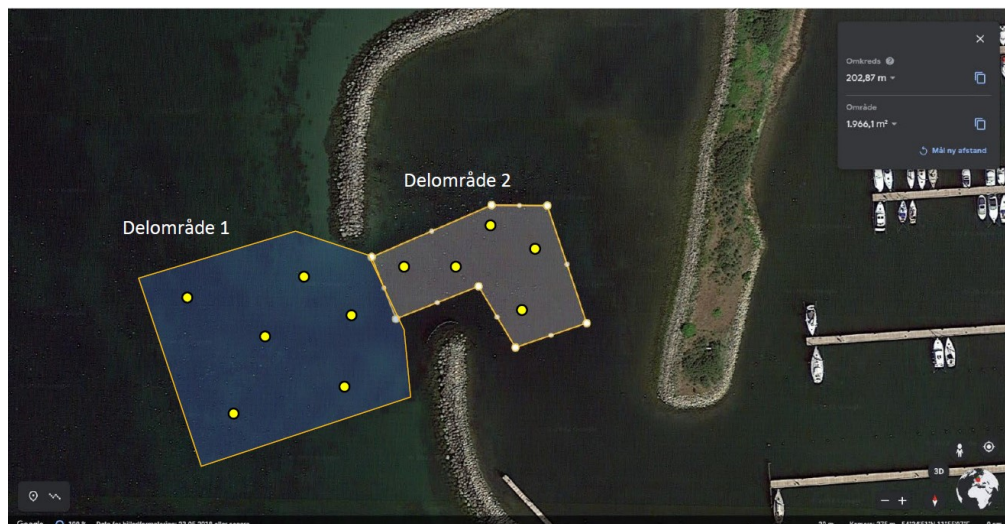

Det forudsættes, at evt. andre nødvendige tilladelser for arbejdets gennemførelse er meddelt af relevante myndigheder.

VURDERING

Det er Guldborgsund Kommunes vurdering, at sideudjævningen skal reguleres efter miljøbeskyttelseslovens § 27, stk. 2. Der er ikke tale om en egentlig udledning, men alene en sideudjævning af havnesediment, hvor der ved omlejring vil ske en ubetydelig frigivelse af forurenende stoffer til vandfasen. Det vurderes således, at det minimale indhold af forurenende stoffer (primært metaller) vil være bundet til det organiske materiale og dermed sedimentet. Det vurderes desuden, at sejlrende og havnebassin kan betragtes som blandingszone, samt at udjævningen vil være uden betydning for vandmiljøet udenfor denne blandingszone i Østersøen. I henhold til "Bekendtgørelse om krav til udledning af visse forurenende stoffer til vandløb, søer, overgangsvande, kystvande og havområder" § 8 (nr. 1433 af 21/11/2017) træffes afgørelsen uden fastsættelse af miljøkvalitetskrav, når områder uden for blandingszoner ikke påvirkes.

Vurdering af slammets indhold af forurenende stoffer.

Miljøstyrelsen har i 2014 givet klaptilladelse til 5000 m³ havnesediment fra Gedser Lystbådehavns indsejling. Klaptilladelsen er udløbet nu og der ansøgt om en ny. Som tidligere nævnt er der ikke et nævneværdigt indhold af stoffer i det sand, der er aflejret i sejlrende og havnebassin. Se nedenstående tabel.

Miljøstyrelsen har i klapvejledningen fra 2020 angivet nedenstående aktionsværdier, hvis sediment dumpes i havet på en godkendt klapplads. Værdierne er sammenholdt med de 2 blandingsprøver fra sejlrenden (delområde 1) og havnebassin (delområde 2).

TABEL 3. Vejledende aktionsniveauer for klappning af havbundsmateriale.

| Stof | Nedre aktionsniveau (TS) | Øvre aktionsværdier (TS) | Blandingsprøve delområde 1 | Blandingsprøve delområde 2 |
|---------------------|--------------------------|--------------------------|----------------------------|----------------------------|
| Kobber (Cu) mg/kg | 20 | 90 | <1 | 4,8 |
| Kviksølv (Hg) mg/kg | 0,25 | 1 | <0,01 | <0,01 |
| Nikkel (Ni) mg/kg | 30 | 60 | 1,3 | 4,2 |
| Zink (Zn) mg/kg | 130 | 500 | 9 | 29 |
| Cadmium (Cd) mg/kg | 0,4 | 2,5 | 0,067 | 0,29 |
| Arsen (As) mg/kg | 20 | 60 | 0,59 | 1,3 |
| Bly (Pb) mg/kg | 40 | 200 | 1,4 | 5 |
| Chrom (Cr) mg/kg | 50 | 270 | 2 | 5,1 |
| TBT µg/kg | 7 | 200 | 2,86 | 22,4 |
| PAH mg/kg | 3 | 30 | <0,1 | 0,54 |

Som det fremgår i tabellen, er indholdet af stoffer i de 2 delområder minimalt i forhold til, hvis det skulle klappes. Der er et mindre indhold af TBT i delområde 2, der er lidt større end den nedre aktionsværdi for klappning, men indholdet er stadig langt mindre end den øvre aktionsværdi.

Påvirkningen af sandet (sedimentet) sker typisk, da lystbåde – lovligt – anvender kobberholdigt, begroingshæmmende kobbermaling. Skibe, lystbåde, motorinstallationer o. lign., der påvirkes af saltvand vil oftest være forsynet med tærezink, der også vil give en afsmitning til vandmiljøet.

Guldborgsund Kommune vurderer, at sedimentets indhold af stoffer ikke giver anledning til påvirkninger af vandmiljøet, da sideudjævningen er en kortvarig aktivitet og indholdet af stoffer er minimalt i de 2 delområder samt da sedimentet mest består af sand. Der vil derfor ikke være en væsentlig lugt fra sandet.

Vurdering af påvirkning af vandområde i forholdt til målsætningen.

Lystbådehavne er udlagt med generel målsætning ud fra forventningen om, at vandkvaliteten i havnene gradvist vil forbedres, efter at anvendelsen af antibegroingsmidlet tributyltin (TBT) i bundmaling i 1991 blev forbudt til både under 25 m længde. Den alment voksende bevidsthed om nødvendigheden af en forbedret miljøadfærd i lystbådehavne vil ligeledes være med til at højne vandkvaliteten. Da havnebassiner virker som kunstige sedimentationsområder, hvor bundmateriale jævnlige forstyrres bl.a. ved sejladsen i havnen, vil det tilstedeværende dyre-

og planteliv være naturligt forringet. Målsætningen for lystbådehavnene sigter derfor primært på at opnå en god hygiejnisk vandkvalitet, som vil muliggøre bl.a. periodevis ophold af potentielle spisefisk.

Sideudjævningen vil ikke påvirke vandområdet's hygiejniske kvalitet omkring Gedser Lystbådehavn. Glødetabet er meget lavt, hvilket betyder at der er et meget lavt organisk indhold af materiale. Det ses også af tørstofindholdet, som er meget højt (over 50%), hvilket kommunen vurderer skyldes, at der er tale om tilførsel af sand fra Østersøen, som har reduceret havneindløbets dybde fra de normale 3 m til nu ca. 2,5 til 2,1 m.

Samlet vurdering.

Det er samlet set vurderet at det ansøgte, kan tillades under de forudsætninger og vilkår, der fremgår af denne tilladelse. Det lægges til grund, at der ikke sker en egentlig udledning eller bortskaffelse af sedimentet, men alene en udjævning, hvor der ikke tilføres eller frigives yderligere forurenende stoffer til vandområdet. De 2 delområder ligger i indsejlingen til Gedser Lystbådehavn og det vurderes, at der ved arbejdet med udjævningen er minimal risiko for påvirkning af vandområdet Østersøen.

En sideudjævning, som ansøgt, vil forbedre sejladsforholdene i den indre del af kanalhavnen. Sideudjævning af havnesedimentet vil ikke forhindre, at der på sigt skal ske en oprensning af havnebassin og sejlrende for at bevare en ønsket vanddybde. Der vil i havnebassinet med tilhørende svajebassinerne ske en sedimentation af det materiale der bliver transporteret via indstrømning fra Østersøen.

VILKÅRSBEGRUNDELSE

Vilkårene er fastsat, så det sikres, at arbejdet reguleres i henhold til Miljøbeskyttelseslovens § 27, stk. 2 i overensstemmelse med "Faglig beskrivelse af klapområdet", september 2020, Miljø og Fødevarerministeriet

Lystbådehavnen ligger med god afstand til boliger, så disse ikke påvirkes væsentligt af aktiviteterne med udjævningen med lugt eller støj. Der er derfor ikke stillet krav i forhold til udjævningen, da den vil forekomme i en kort periode maksimalt 2 gange på ca. 1½ år.

KLAGEVEJLEDNING

Afgørelsen kan påklages til Miljø- og Fødevarerklagenævnet.

Hvis der indgives klage over afgørelsen fra anden side, vil I og jeres eventuelle konsulent blive orienteret herom.

Klagefrist

Klagefristen er 4 uger fra den dag, afgørelsen er meddelt ansøger og offentliggjort på Kommunens hjemmeside. Ved offentlig bekendtgørelse regnes fristen altid fra bekendtgørelsen på hjemmesiden. Afgørelsen offentliggøres senest tirsdag den 13. juni 2023 og kan ses på kommunens hjemmeside her:

<https://www.guldborgsund.dk/hoeringer>.

En eventuel klage skal være korrekt indgivet via Klageportalen

Hvem kan klage

Afgørelser kan påklages af ansøger, klageberettigede myndigheder og organisationer samt enhver, der har en væsentlig individuel interesse i sagens udfald jf. Miljøbeskyttelseslovens §§ 98-100.

Hvordan klager man

Klage skal ske ved brug af digital selvbetjening til Miljø- og Fødevareklagenævnet via Klageportalen på ét af følgende links <https://naevneneshus.dk/start-din-klage/miljoe-og-foedevareklagenaevnet>, <https://www.borger.dk/> eller <https://indberet.virk.dk/>. Søg efter "Klageportal" ved brug af de to sidstnævnte links. Desuden skal efterfølgende kommunikation om klagesagen ske via Klageportalen. Klagen sendes gennem Klageportalen automatisk til den myndighed, der har truffet afgørelsen.

Miljø- og Fødevareklagenævnet skal som udgangspunkt afvise en klage, der ikke er indgivet via digital selvbetjening på Klageportalen. Nævnet kan dog undlade at afvise en klage, hvis der er særlige forhold, der berettiger fritagelse for brug af digital Klageportal.

Hvis I ønsker at blive fritaget for at bruge Klageportalen, skal I sende en begrundet anmodning til Guldborgsund Kommune, på mail: teknik@guldborgsund.dk, telefon 5473 1000 eller ved at sende et brev til Guldborgsund Kommune, Center for teknik og Miljø, Parkvej 37, 4800 Nykøbing F.

Kommunen videre sender herefter anmodningen til Miljø- og Fødevareklagenævnet, som træffer afgørelse om, hvorvidt din anmodning kan imødekommes. Husk at søge i meget god tid, så ansøgningen kan nå at blive behandlet inden klagefristen udløber.

Klagegebyr

Når I klager, skal I betale et klagegebyr, før klagen betragtes som korrekt indgivet. Gebyret er på 900 kr. for privatpersoner og 1.800 kr. for virksomheder, organisationer og offentlige myndigheder. I betaler gebyret med betalingskort i Klageportalen i forbindelse med oprettelse af klagen. I kan finde yderligere vejledning om gebyrordningen på Klageportalen på følgende link: <https://naevneneshus.dk/start-din-klage/miljoe-og-foedevareklagenaevnet>.

Virkning af at der klages

Klage over afgørelsen har ikke opsættende virkning, medmindre klagemyndigheden (Miljø- og Fødevareklagenævnet) bestemmer andet. Dette betyder, at afgørelsen kan udnyttes, og ikke behøver at afvente en afgørelse i klagenævnet. Udnyttelse af påklaget afgørelse er for ejers egen regning og risiko.

Eventuel domstolsprøvelse

Fristen for et eventuelt søgsmål ved domstolene er 6 måneder efter at afgørelsen er meddelt. Er afgørelsen offentligt bekendtgjort, regnes fristen fra bekendtgørelsen.

Underretning om afgørelse

Kopi af afgørelsen er sendt til:

- Danmarks Naturfredningsforening

- Dansk Sejlunion
- Danmarks Sportsfiskerforbund
- Friluftsrådet
- Greenpeace

samt enhver, der har en individuel, væsentlig interesse i afgørelsen. I får besked fra os, hvis der kommer klager.

Eventuelt sagsanlæg i henhold til Miljøbeskyttelseslovens § 101 stk. 1, skal være anlagt inden 6 måneder efter, at denne spildevandstilladelse er meddelt. Hvis sagen påklages, regnes fristen fra det tidspunkt, hvor endelig afgørelse foreligger. Har I spørgsmål til afgørelsen, er I velkommen velkomne til at sende en mail: sap@guldborgsund.dk

Med venlig hilsen

Svend Allan Pedersen
Miljø og Varmeplanlægger

Reference: Ansøgning med bilag og analyse af sediment, 1. juni 2023, Guldborgsund Kommune, Projekt- Havne og Broer, Parkvej 37, 4800 Nykøbing.