



GULDBORGSUND

Guldborgsund Kommune
Parkvej 37
4800 Nykøbing F.

Sendt til: pj@kprtowers.com

LANDZONETILLADELSE

3. MARTS 2022

Matr. nr. 6a Kringelborg, Hegnetvej 3, 4872 Nykøbing F.

I forbindelse med opsætning af en telemast til telekommunikation, er der ansøgt om landzonetilladelse, idet ejendommen er beliggende i landzone.

TDC ønsker at udbygge deres netværk med en ny antenneposition pga. manglende optimeret mobil- og datadækning for området og ønsker derfor at opsætte en 42 m gittermast. Ved mastefod bliver der placeret teknikskabe.

GULDBORGSUND
KOMMUNE

CENTER FOR TEKNIK & MILJØ
PARKVEJ 37
4800 NYKØBING F.
WWW.GULDBORGSUND.DK

SAGSNR. 21-033278
SAGSNR. 20210998
SAGSBEHANDLER: EHAU
DIR +45 5473 2095
EMAIL:
TEKNIK@GULDBORGSUND.DK

CVR NR. 29 18 85 99

TELEFONTIDER:
MAN-ONS KL. 9:00-11:00
TORS KL. 15:00-17:00
FRE KL. 9:00-11:00

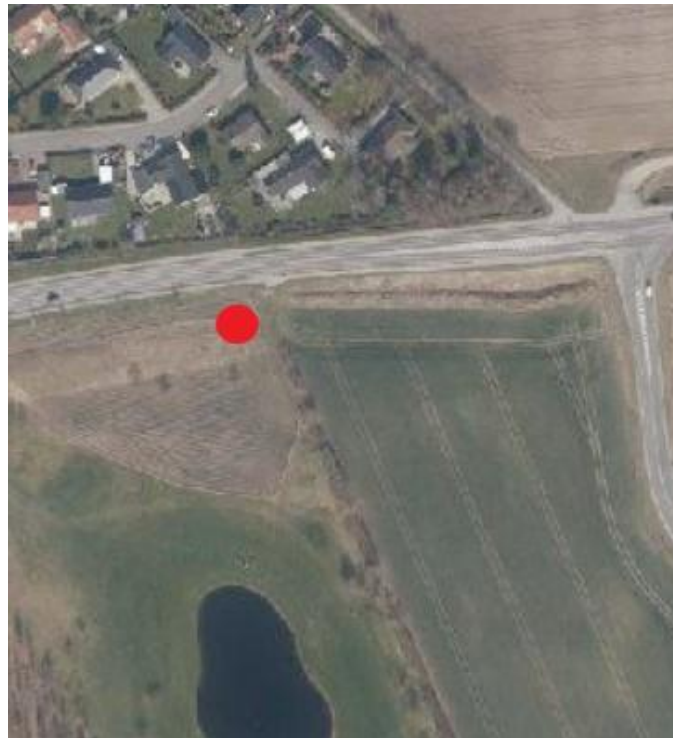

Placeringen af det ansøgte er markeret med rødt.

Afgørelse

På det foreliggende grundlag meddeler Kommunen hermed landzonetilladelse til det ansøgte.

Landzonetilladelsen må ikke udnyttes før klagefristens udløb. Det vil sige tidligst 4 uger efter afgørelsens annoncering, og herefter kun såfremt berettiget påklage ikke er fremkommet, idet klagemyndigheden vil kunne omgøre/ophæve tilladelsen.

Landzonetilladelsen bortfalder, hvis den ikke er udnyttet inden 5 år, efter at den er meddelt.

Vilkår

Tilladelse er givet på betingelse af

- at der indhentes byggetilladelse forinden påbegyndelse af byggeriet.
- at anlægget stilles til rådighed for andre antenneformål og operatører mod rimelig betaling.
- at anlægget skal kunne anvendes af alle andre selskaber, der har eller opnår tilladelse til at etablere og drive et offentligt mobilkommunikationsnet i Danmark.
- at mast og tekniskab afskærmes forsvarligt ud fra sikkerhedsmæssige hensyn. så uvedkommende ikke kan komme til skade.
- at tekniskab m.m., placeret på jorden, afskærmes af beplantning med hjemmehørende arter.
- at der ikke anvendes skinnende og reflekterende materialer.
- at masten opføres som vist i ansøgningsmaterialet.
- at anlægget nedtages for ejers regning senest 1 år efter endt brug til det formål. der er meddelt tilladelse til.

Begrundelse

Ved afgørelsen har Kommunen lagt vægt på, at det ansøgte vil sikre en mere tilfredsstillende mobildækning i området og at placeringen tæt på boligområdet er nødvendig for at opnå dette. Det er ikke strukturer i området, som har den tilstrækkelige højde til at kunne bruges.

Det er også lagt vægt på at placeringen fremstår som opført i tilknytning til eksisterende større bebyggelsesområde da masten placeres helt i udkanten af golfbanen med en afstand til nærliggende boligområde på ca. 38 m og en afstand til vejbanen på ca. 7 m.

Det er også lagt vægt på at gittermasten har en gennemsigtig struktur som begrænser mastens skyggevirksomheder på omgivelserne og gør at den virker mindre dominerende i landskabet end andre mastetyper. Kravet om afskærmende beplantning rundt masten, vil også være med til at reducere effekten på landskabet.

Der er ligeledes lagt vægt på at placeringen ikke forringer områdets landskabs-, natur- og kulturhistoriske værdier, mangfoldigheden af planter og dyr, og deres levesteder og spredningsmuligheder.

Det er derfor vurderet at masten ikke vil ændre det omkringliggende landskab væsentligt.

Lovgrundlag

Det ansøgte forudsætter landzonetilladelse efter planlovens § 35, som bl.a. fastsætter:

§ 35. I landzoner må der ikke uden tilladelse fra landzonemyndigheden foretages udstykning, opføres ny bebyggelse eller ske ændring i anvendelsen af bestående bebyggelse og ubebyggede arealer.

Stk. 4 og 5. Tilladelser efter stk. 1 kan først meddeles, når der er forløbet 2 uger efter, at kommunalbestyrelsen har givet skriftlig orientering om ansøgningen til naboerne til den omhandlede ejendom.

Planmæssige forhold

Sagen er behandlet i henhold til kommuneplanen.

Kommunen har vurderet at det ansøgte ikke er lokalplanpligtigt.

Lokalplan

Det ansøgte ønskes placeret i et område hvor det er en lokalplan; 'F25 Lokalplan for golfbane ved Kringelborg og omkring Østerskov'. Det ansøgte vurderes til at ikke være til forhindring for lokalplanen.

Bevaringsværdig landskab

Det ansøgte ligger placeret indenfor et område udpeget i kommuneplanen som 'bevaringsværdig landskab'. Her må etablering af tekniske anlæg generelt ikke finde sted, men samfundsmæssigt nødvendige anlæg kan tillades, hvis de udformes, så de tager mest mulig hensyn til landskaber, natur og kulturminder.

Masten vurderes til at være et samfundsmæssigt nødvendigt anlæg, pga. den manglende dækning i området. Og placeringen helt i udkanten af det bevaringsværdige landskab, tæt på vej og tæt på et bebygget område, samt valget af en mast med gitterstruktur, og krav om afskærmede beplantning, gør at det ved det ansøgte tages mest mulig hensyn til det bevaringsværdige landskab.

Kystnærhedszonen

Det ansøgt er placeret inden for kystnærhedszonen. Med en afstand på ca. 2,35 km fra kysten er det vurderet at masten ikke vil påvirke de forhold som kystnærhedszonen skal varetage i væsentlig negativ grad.

Der er samtidig foretaget naboorientering, der har afstedkommet indsigelser. Svar på indsigelserne er vedhæftet.

Kulturmiljø

Det ansøgte er ikke beliggende indenfor kulturmiljøområde.

Natura 2000 og Bilag IV-arter

Kommunen vurderer, at det ansøgte, ikke i sig selv eller i forbindelse med andre planer og projekter, kan påvirke udpegningsgrundlaget for Natura 2000-området væsentligt. Det vil heller ikke ødelægge eller beskadige plantearter eller yngle- eller rastemråder for de dyrearter, der fremgår af Habitatdirektivets bilag IV, jf. Bek. nr. 408/2007.

Det ansøgte ligger henholdsvis ca. 2,45 km fra Natura 2000-område nr. N173 herunder Fuglebeskyttelsesområde nr. 85, samt Habitatområde nr.152 og 3,46 km fra Ramsarområde nr. 25.

Med disse afstande mellem det ansøgte og Natura 2000-områder vurderes det, at det ansøgte ikke vil påvirke udpegningsgrundlagene for Natura 2000-områderne væsentligt.

Læs nærmere på <https://mst.dk/natur-vand/natur/natura-2000/>

Vær opmærksom på

Hvis du i forbindelse med byggearbejdet mv. støder på visse vildtlevende dyr, må du i henhold til Artsfredningsbekendtgørelsen § 2, Bekendtgørelse nr. 1782 af 16/12/2015. ikke slå dem ihjel, indfange eller indsamle dem, uanset hvilken metode, der anvendes. Vildtkonsulenten i Naturstyrelsen, Storstrøm, kan kontaktes.

Hvis du skal foretage jordarbejder, kan der være en risiko for, at fortidsminder ødelægges.

Jf. museumslovens § 25 kan du forud for igangsættelsen af arbejdet anmode Museum Lolland-Falster om at foretage en vurdering af risikoen for, at arbejdet vil true fortidsminder, og om det er en god ide at få foretaget en arkæologisk forundersøgelse. Hvis du under arbejdet støder på et fortidsminde (f.eks. pletter eller områder med mørkt jord, stensamlinger, oldsager, knogler o.l.) skal du straks stoppe arbejdet, i det omfang det berører fortidsmindet (jf. museumslovens § 27).

Fortidsmindet skal herefter anmeldes til Museum Lolland-Falster. Efterfølgende beslutter Slots- og Kulturarvsstyrelsen, om arbejdet kan fortsætte, eller om det skal indstilles, indtil der er foretaget en arkæologisk undersøgelse.

Henvendelser og anmeldelser skal foretages til Museum Lolland-Falster, Frisegade 40, 4800 Nykøbing F. 54 84 44 00, post@museumlollandfalster.dk

Du kan læse mere i "Vejledning om gennemførelse af arkæologiske undersøgelser" på Slots- og Kulturarvsstyrelsens hjemmeside; <https://slks.dk/arkaeologisk-vejledning/>

Orientering og offentliggørelse

Offentliggørelse af afgørelsen vil ske på kommunens hjemmeside, torsdag den 03. marts 2022.

Frist for at fremkomme med indsigelser er fastsat til 4 uger fra annonceringen med udløb torsdag den 31.marts 2022.

Klagevejledning fremgår af side 6.

Med venlig hilsen

Evelyn Haug
Landzoneadministrator

Kopi tilsendt:

Danmarks Naturfredningsforening: dnguldborgsund-sager@dn.dk

Museum Lolland-Falster: post@museumlollandfalster.dk

Byggeinformation: mxf@byggeinformation.dk

Byggesagsbehandler Alexander Mads Folkvard Petersen: amfp@guldborgsund.dk

KLAGEVEJLEDNING – PLANLOVEN

Du kan klage over denne afgørelse til Planklagenævnet efter reglerne i planlovens § 58, stk. 1, nr. 1.

Hvem kan klage

Klageberettiget er enhver med retlig interesse i afgørelsen samt landsdækkende foreninger og organisationer, der har til formål at beskytte natur og miljø eller har væsentlige brugerinteresser i arealanvendelsen, jf. planlovens § 59, stk. 1 og 2.

Klagefrist

Klagen skal indgives inden 4 uger efter, at afgørelsen er meddelt. Er afgørelsen offentligt bekendtgjort, regnes fristen dog altid fra bekendtgørelsen.

Klagefristen begynder

Hvis afgørelsen er sendt til dig begynder fristen at løbe fra det tidspunkt afgørelsen er kommet frem til dig. Beregningen afhænger af, om du har fået afgørelsen med digital eller fysisk post: Har du fået afgørelsen med fysisk post - almindelig post: Det vil som udgangspunkt blive lagt til grund, at afgørelsen er kommet frem til dig 6 hverdage efter datoen på afgørelsen.

Har du fået afgørelsen med fysisk post - Quickpost (der står Q på kuverten): Det vil som udgangspunkt blive lagt til grund, at afgørelsen er kommet frem til dig 2 hverdage efter datoen på afgørelsen.

Har du fået afgørelsen med digital post (e-mail, e-Boks, borger.dk): Det vil som udgangspunkt blive lagt til grund, at afgørelsen er kommet frem til dig den dag, hvor afgørelsen er tilgængelig i postløsningen.

Klagefristen udløber

Klagefristen udløber klokken 23:59 det døgn, hvor fristen udløber. Hvis klagefristen udløber på en lørdag, søndag eller helligdag forlænges klagefristen dog til den følgende hverdag.

Virkning af at der klages

En klage har opsættende virkning, medmindre Planklagenævnet bestemmer andet. En tilladelse må derfor ikke udnyttes før klagefristens udløb, og derefter kun såfremt afgørelsen ikke omgøres ved påklage.

Hvordan klager man

Du klager via Klageportalen, som du finder et link til på forsiden af naevneneshus.dk eller på borger.dk

eller virk.dk. Søg efter "klageportal". Du logger på klageportalen med Nem-ID.

I klageportalen sendes din klage automatisk til Guldborgsund Kommune. Hvis vi fastholder afgørelsen, sender vi klagen videre til behandling i nævnet via klageportalen. Du får besked om dette. Klagen er indgivet, når den er registreret korrekt i Klageportalen og du har betalt klagegebyret.

Klager uden om Klageportalen bliver afvist. I særlige tilfælde kan der dog søges om at blive fritaget for at bruge Klageportalen. Kontakt Guldborgsund Kommune, Center for Teknik & Miljø, hvis du ønsker at søge om fritagelse. Husk at søge i meget god tid, så ansøgningen kan nå at blive behandlet inden klagefristen udløber.

Gebyr

Når du klager skal du betale et klagegebyr. Gebyret er på 900 kr. for privatpersoner og 1.800 kr. for virksomheder, organisationer og offentlige myndigheder. Du betaler i forbindelse med oprettelsen af klagen i Klageportalen. For yderligere information henvises til Planklagenævnets hjemmeside, der kan tilgås via Nævnenes Hus- <http://naevneneshus.dk/planklagenaevnet>

Eventuel domstolsprøvelse

Fristen for et eventuelt søgsmål ved domstolene er 6 måneder fra den dato afgørelsen er meddelt. Hvis afgørelsen er offentligt bekendtgjort regnes søgsmålsfristen fra bekendtgørelsen.

Vi indsamler de oplysninger om dig som vi har brug for i behandlingen af denne sag. Registrering, behandling og sletning af dine oplysninger sker i overensstemmelse med Persondataforordningen.

Har du spørgsmål til ovennævnte, kan du kontakte Guldborgsund Kommunes databeskyttelsesrådgiver (DPO):

Bech-Bruun Advokatpartnerselskab

Langelinie Allé 35

2100 København Ø

Telefon: 72 27 30 02

Sikker beskedfunktion: <https://dpo.bechbruun.com/guldborgsund>.