



12.marts 2025

LANDZONETILLADELSE

Matr.nr. 2k og 2n, Alleen 1, 4990 Sakskøbing

I forbindelse med opførelse af en garage på 216 m² er der ansøgt om landzonetilladelse, idet ejendommen er beliggende i landzone.

Se oversigtskort på bilag 1 side 6.

Garagen vil blive placeret på det samme areal som de eksisterende bygninger, der skal rives ned. Indkørslen til ejendommen ønskes flyttet længere væk fra vejkrydset af hensyn til trafiksikkerheden.

Garagen får en bredde på 12 meter, en længde på 18 meter og en højde på 5,64 meter. Bygningen opføres med en saddeltagskonstruktion med lav hældning og beklædes med enten ståltagplader eller tagpap. Ydervæggene beklædes med enten stålplader eller træbrædder.

Bygningen skal anvendes til opbevaring af mindre maskiner og andet udstyr, og konstruktionen er tilpasset dette formål.

GULDBORGSUND
KOMMUNE

CENTER FOR TEKNIK & MILJØ
PARKVEJ 37
4800 NYKØBING F.
WWW.GULDBORGSUND.DK

SAGSNR.
SAGSNR. 20240662
SAGSBEHANDLER: EHAU
DIR +45 54 73 20 95
EMAIL:
TEKNIK@GULDBORGSUND.DK

CVR NR. 29 18 85 99

TELEFONTIDER:
MAN-ONS KL. 9.00-11.00
TORS KL. 14.00-16.00
FRE KL. 9:00-11:00

AFGØRELSE

På det foreliggende grundlag meddeler kommunen hermed landzonetilladelse til det ansøgte.

Landzonetilladelsen må ikke udnyttes før klagefristens udløb. Det vil sige tidligst 4 uger efter afgørelsens annoncering, og herefter kun såfremt berettiget påklage ikke er fremkommet, idet klagemyndigheden vil kunne omgøre/ophæve tilladelsen.

Landzonetilladelsen bortfalder, hvis den ikke er udnyttet inden 5 år, efter at den er meddelt.

VILKÅR

Tilladelse er givet på betingelse af

- at der ikke forefindes oplag af nogen art udendørs

- at der indhentes byggetilladelse
- at der ikke vil være mulighed for at udvide den planlagte bygning, eller foretage en udvidelse på nabomatrikler.
- at de to matrikler sammenmatrikuleres, sådan at det bygningen bliver placeret på matrikel, og ikke på tværs af 2 matrikler.

BEGRUNDELSE

Ved afgørelsen har kommunen lagt vægt på, at garagen opføres på et område, hvor der allerede findes bygninger, som skal fjernes, hvilket begrænser den fysiske påvirkning af omgivelserne.

Yderligere er der lagt vægt på, at byggeriet placeres inden for en landsbyafgrænsning, hvor både boliger og erhverv er en del af området's anvendelse. Garagen skal anvendes som en del af en eksisterende virksomhed i landsbyen, hvilket vurderes at være i overensstemmelse med området's karakter.

Det er vurderet at det ansøgte ikke vil påvirke det omkringliggende landskab væsentligt.

LOVGRUNDLAG

Det ansøgte forudsætter landzonetilladelse efter planlovens § 35, som bl.a. fastsætter:

§ 35. I landzoner må der ikke uden tilladelse fra landzonemyndigheden foretages udstykning, opføres ny bebyggelse eller ske ændring i anvendelsen af bestående bebyggelse og ubebyggede arealer.

Stk. 4. Tilladelser efter stk. 1 kan først meddeles, når der er forløbet 2 uger efter, at kommunalbestyrelsen har givet skriftlig orientering om ansøgningen til naboerne til den omhandlede ejendom.

PLANMÆSSIGE FORHOLD

Sagen er behandlet i henhold til kommuneplanen.

Kommunen har vurderet at det ansøgte ikke er lokalplanpligtigt.

Der er samtidig foretaget naboorientering, der ikke har afstedkommet indsigelser.

Kommuneplanramme

Området er omfattet af kommuneplanrammen SAKS BE4 – Afgrænset Landsby Radsted, hvor anvendelsen er fastlagt til blandet bolig og erhverv. Det vurderes, at opførelsen af en garage er i overensstemmelse med kommuneplanrammens retningslinjer, da den ligger inden for de tilladte anvendelser og ikke medfører væsentlige ændringer i området's karakter.

Kirkeomgivelser fjernvirkning

Det ansøgte placeres i et område som i kommuneplanen er udpeget som 'Kirkeomgivelser fjernvirkning'. Ved planlægning for byggeri, indenfor kirkeomgivelser skal det så vidt muligt sikres, at oplevelsen af kirkens samspil med landskabet eller landsbymiljøet visuelt ikke væsentligt sløres eller forringes. Fjernvirkning" betegner den del af landskabet, hvorfra kirken opleves som et markant element, og hvor kirken har betydning for det samlede landskabsbillede. Det vurderes at bygningen ikke vil have en væsentlig påvirkning på kirkeomgivelserne.

Værdifuldt landbrugsområde

Det ansøgte placeres i et område udpeget i kommuneplanen som 'værdifuldt landbrugsområde'. Da grunden er placeret indenfor en afgrænset landsby, vurderes det at landbrug ikke er relevant for ejendommen.

KULTURMILJØ

Det ansøgte er beliggende indenfor kulturmiljøområde 376-031 *Mindre Rural by*. Kulturmiljøet i Radsted er sårbart over for væsentlige ændringer i områdets beplantning, infrastruktur og arkitektur. Det vurderes at det ansøgte ikke vil have en væsentlig påvirkning på kulturmiljøet.

NATURA 2000 OG BILAG IV-ARTER

Kommunen vurderer, at det ansøgte, ikke i sig selv eller i forbindelse med andre planer og projekter, kan påvirke udpegningsgrundlaget for Natura 2000-området væsentligt. Det vil heller ikke ødelægge eller beskadige plantearter eller yngle- eller rasteområder for de dyrearter, der fremgår af Habitatdirektivets bilag IV, jf. Bek. nr. 408/2007.

Det ansøgte ligger henholdsvis ca. 1,75 km fra Natura 2000-område nr. 176 herunder Habitatområde nr. 155.

Med disse afstande mellem det ansøgte og Natura 2000-områder vurderes det, at det ansøgte ikke vil påvirke udpegningsgrundlagene for Natura 2000-områderne væsentligt.

Læs nærmere på <https://mst.dk/natur-vand/natur/natura-2000/>

VÆR OPMÆRKSOM PÅ

Hvis du i forbindelse med byggearbejdet mv. støder på visse vildtlevende dyr, må du i henhold til Artsfredningsbekendtgørelsen § 2, Bekendtgørelse nr. 1782 af 16/12/2015. ikke slå dem ihjel, indfange eller indsamle dem, uanset hvilken metode, der anvendes. Vildtkonsulenten i Naturstyrelsen, Storstrøm, kan kontaktes.

Hvis du skal foretage jordarbejder, kan der være en risiko for, at fortidsminder ødelægges.

Jf. museumslovens § 25 kan du forud for igangsættelsen af arbejdet anmode Museum Lolland-Falster om at foretage en vurdering af risikoen for, at arbejdet vil true fortidsminder, og om det er en god ide at få foretaget en arkæologisk forundersøgelse.

Hvis du under arbejdet støder på et fortidsminde (f.eks. pletter eller områder med mørkt jord, stensamlinger, oldsager, knogler o.l.) skal du straks stoppe arbejdet, i det omfang det berører fortidsmindet (jf. museumslovens § 27).

Fortidsmindet skal herefter anmeldes til Museum Lolland-Falster. Efterfølgende beslutter Slots- og Kulturarvsstyrelsen, om arbejdet kan fortsætte, eller om det skal indstilles, indtil der er foretaget en arkæologisk undersøgelse.

Henvendelser og anmeldelser skal foretages til Museum Lolland-Falster, Frisegade 40, 4800 Nykøbing F. 54 84 44 00, post@museumlollandfalster.dk

Du kan læse mere i "Vejledning om gennemførelse af arkæologiske undersøgelser" på Slots- og Kulturarvsstyrelsens hjemmeside; <https://slks.dk/arkaeologisk-vejledning/>

ORIENTERING OG OFFENTLIGGØRELSE

Offentliggørelse af afgørelsen vil ske på kommunens hjemmeside, torsdag den 13.03. 2025.

Frist for at fremkomme med indsigelser er fastsat til 4 uger fra annonceringen med udløb torsdag den 10.04. 2025.

Klagevejledning fremgår af side 7.

Med venlig hilsen

Evelyn Haug
Landzoneadministrator

KOPI TILSENDT:

Danmarks Naturfredningsforening: dnguldborgsund-sager@dn.dk

Museum Lolland-Falster: post@museumlollandfalster.dk

Byggeinformation: mxf@byggeinformation.dk

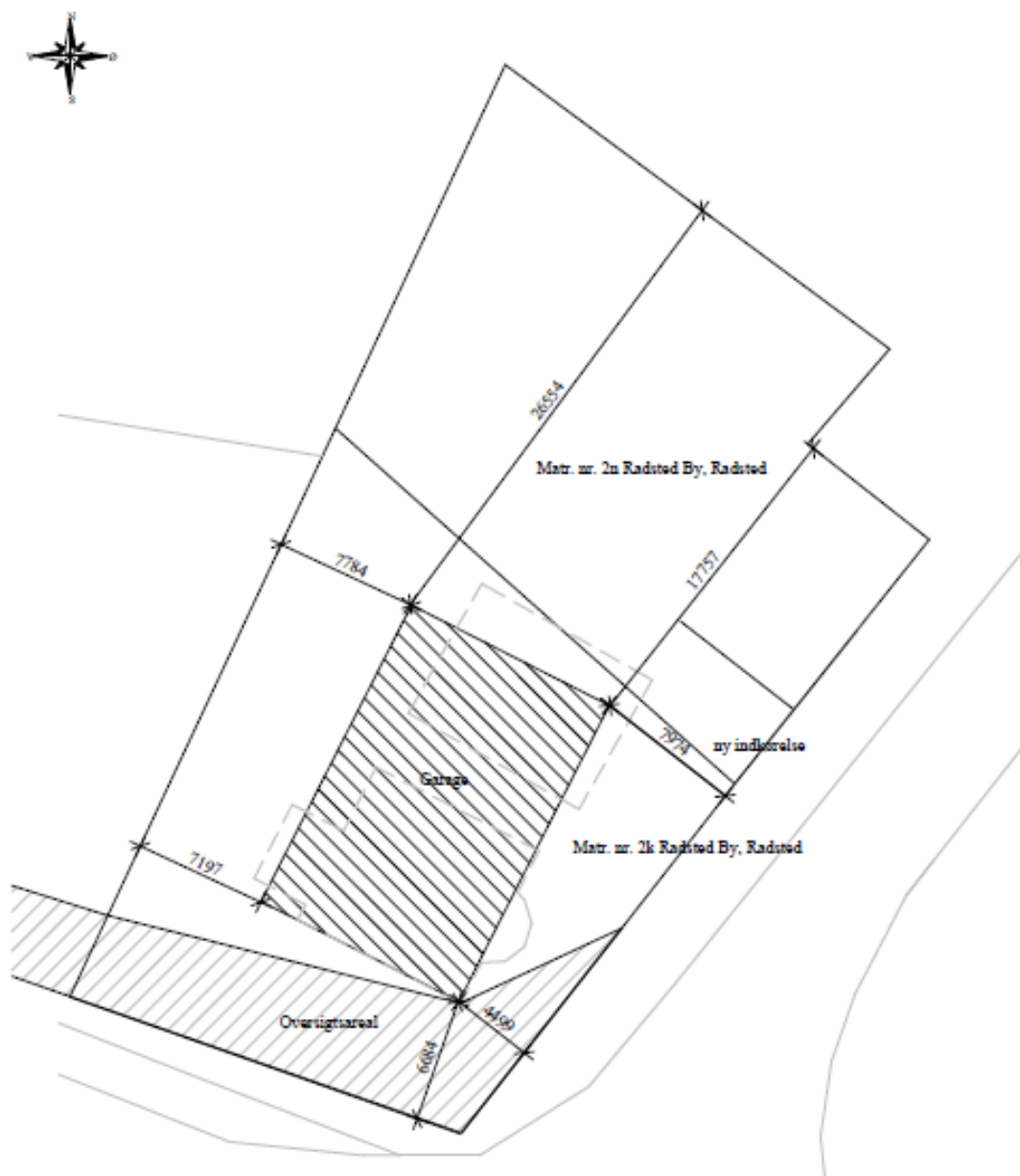

Tegningen viser placeringen af garagen på matriklerne



Visualisering af hvordan bygningen kommer til at se ud

KLAGEVEJLEDNING – PLANLOVEN

Du kan klage over denne afgørelse til Planklagenævnet efter reglerne i planlovens § 58, stk. 1, nr. 1.

Hvem kan klage

Klageberettiget er enhver med retlig interesse i afgørelsen samt landsdækkende foreninger og organisationer, der har til formål at beskytte natur og miljø eller har væsentlige brugerinteresser i arealanvendelsen, jf. planlovens § 59, stk. 1 og 2.

Klagefrist

Klagen skal indgives inden 4 uger efter, at afgørelsen er meddelt. Er afgørelsen offentligt bekendtgjort, regnes fristen dog altid fra bekendtgørelsen.

Klagefristen begynder

Hvis afgørelsen er sendt til dig begynder fristen at løbe fra det tidspunkt afgørelsen er kommet frem til dig. Beregningen afhænger af, om du har fået afgørelsen med digital eller fysisk post:

Har du fået afgørelsen med fysisk post - almindelig post: Det vil som udgangspunkt blive lagt til grund, at afgørelsen er kommet frem til dig 6 hverdage efter datoen på afgørelsen.

Har du fået afgørelsen med fysisk post - Quickpost (der står Q på kuverten): Det vil som udgangspunkt blive lagt til grund, at afgørelsen er kommet frem til dig 2 hverdage efter datoen på afgørelsen.

Har du fået afgørelsen med digital post (e-mail, e-Boks, borger.dk): Det vil som udgangspunkt blive lagt til grund, at afgørelsen er kommet frem til dig den dag, hvor afgørelsen er tilgængelig i postløsningen.

Klagefristen udløber

Klagefristen udløber klokken 23:59 det døgn, hvor fristen udløber. Hvis klagefristen udløber på en lørdag, søndag eller helligdag forlænges klagefristen dog til den følgende hverdag.

Virkning af at der klages

En klage har opsættende virkning, medmindre Planklagenævnet bestemmer andet. En tilladelse må derfor ikke udnyttes før klagefristens udløb, og derefter kun såfremt afgørelsen ikke omgøres ved påklage.

Hvordan klager man

Du klager via Klageportalen, som du finder et link til på forsiden af naevnenes-hus.dk eller på borger.dk

eller virk.dk. Søg efter "klageportal". Du logger på klageportalen med MIT-ID.

I klageportalen sendes din klage automatisk til Guldborgsund Kommune. Hvis vi fastholder afgørelsen, sender vi klagen videre til behandling i nævnet via klageportalen. Du får besked om dette. Klagen er indgivet, når den er registreret korrekt i Klageportalen og du har betalt klagegebyret.

Klager uden om Klageportalen bliver afvist. I særlige tilfælde kan der dog søges om at blive fritaget for at bruge Klageportalen. Kontakt Guldborgsund Kommune, Center for Teknik & Miljø, hvis du ønsker at søge om fritagelse. Husk at søge i meget god tid, så ansøgningen kan nå at blive behandlet inden klagefristen udløber.

Gebyr

Når du klager skal du betale et klagegebyr. Gebyret er på 900 kr. for privatpersoner og 1.800 kr. for virksomheder, organisationer og offentlige myndigheder. Du betaler i forbindelse med oprettelsen af klagen i Klageportalen. For yderligere information henvises til Planklagenævnets hjemmeside, der kan tilgås via Nævnenes Hus- <http://naevneneshus.dk/planklagenaevnet>

Eventuel domstolsprøvelse

Fristen for et eventuelt søgsmål ved domstolene er 6 måneder fra den dato afgørelsen er meddelt. Hvis afgørelsen er offentlig bekendtgjort regnes søgsmålsfristen fra bekendtgørelsen.

Vi indsamler de oplysninger om dig som vi har brug for i behandlingen af denne sag. Registrering, behandling og sletning af dine oplysninger sker i overensstemmelse med Persondataforordningen.

Har du spørgsmål til ovennævnte, kan du kontakte Guldborgsund Kommunes databeskyttelsesrådgiver (DPO):

Bech-Bruun

Gdanskgade 18

2150 Nordhavn

Telefon: 72 27 30 02

Sikker beskedfunktion: <https://dpo.bechbruun.com/guldborgsund>.