

OVERSIGT OVER HØRINGSMATERIALE TIL ANSØGNING OM LOVLIGGØRELSE AF KYSTBESKYTTELSESANLÆG, VESTERHAVE 1, 3, 9 OG 11, 4874 GEDSER

Bilag 00: Udfyldt ansøgningskema til lovliggørelse om kystbeskyttelses anlæg ved Vesterhave 1, 3, 9 og 11 4874 Gedser

Bilag 1: Lokation

Bilag 2: Højdekurver

Bilag 3: Matrikelkort

Bilag 4: Plan- og snittegning af kystbeskyttelses anlæg

Bilag 5: VVM-screening, ansøgningskema

376-24012009594427

Ansøgning om tilladelse til kystbeskyttelse

Oprettet	23-05-2021 16:26:03
Afsluttet	23-05-2021 18:57:49
KLE	01.24.08
Sags id	cd30bfa3-3094-4884-a4f8-8eb9e31af108
Navn	Anonym
CPR/CVR	Anonym

Ansøgning om tilladelse til kystbeskyttelse

A. Ansøger

Oplysninger om ansøger

Ansøger er den, som ønsker at etablere kystbeskyttelsen, og ansøger er ikke nødvendigvis ejer af ejendommen, hvor kystbeskyttelsen placeres. Der kan f.eks. være tale om beskyttelse af bebyggelse på lejet grund, eller at kystbeskyttelsen foretages på en ubebygget strandmatrikel, som ikke ejes af den, der ønsker og opnår fordel af kystbeskyttelsen.

Såfremt ansøger ikke er grundejer, skal der fremsendes samtykkeerklæring fra grundejer. Samtykkeerklæring findes på Guldborgsund Kommunes hjemmeside.

Er der tale om flere ansøgere, kan oplysninger om disse ligeledes fremgå af samtykkeerklæringer vedlagt ansøgningen.

Navn	Poul Andersen
Postadresse	Lille Kirkestræde 4 4800 Nykøbing F
Telefonnummer	51210715
E-mail	pfan@os.dk
Er ansøger ejer af ejendommen, hvor kystbeskyttelsen placeres?	Nej. Oplysninger om ejer fremgår af samtykkeerklæring vedlagt ansøgningen
Evt. samtykkeerklæring	Ivan Snedker samtykkeerklæring.jpg (1,5 MB) Samtyk. Claus Thomsen 001.jpg (571 KB) Samtykkeerklæring Wini Andersen 001.jpg (2,16 MB)

B. Eventuel repræsentant for ansøger

Oplysninger om eventuel repræsentant for ansøger

Ansøger, som ønsker at etablere kystbeskyttelse, kan vælge at lade sig repræsentere af eksempelvis en rådgiver, entreprenør eller en anden grundejer.

Partsrepræsentanten vil fungere som projektansvarlig og være kontaktperson til Guldborgsund Kommune under sagens behandling. Afgørelse med tilhørende vilkår udstedes altid til ansøger.

Hvis ansøger vælger at lade sig repræsentere af anden part, skal der fremsendes samtykkeerklæring fra ansøger. Eksempel på samtykkeerklæring kan findes på Guldborgsund Kommunes hjemmeside.

Navn
Postadresse
Telefonnummer
E-mail

C. Projektets placering

Projektets placering

Her angives hvor kystbeskyttelsen fysisk skal placeres, hvis dette ikke sker på ejers folkeregisteradresse som oplyst under punkt A. Kystbeskyttelsen kan f.eks. etableres på ejers

sommerhusadresse eller på et fællesareal under en grundejerforening.

Hvis projektet strækker sig over flere matrikler, skal disse nævnes under punkt O "Andre oplysninger".

Hvis den ansøgte kystbeskyttelse strækker sig over flere matrikler, skal ansøgningen vedlægges samtykkeerklæringer fra alle berørte grundejere. Eksempel på samtykkeerklæring kan findes på Guldborgsund Kommunes hjemmeside.

Det er vigtigt, at ejendommens matrikelnummer og ejerlavsbetegnelse angives. Disse oplysninger kan findes i ejendommens skøde, indhentes fra kommunen eller findes på f.eks. Danmarks Arealinformation.

Adresse	Vesterhave 1,3,9,11 Gedesby By, Gedesby
Postnummer	4874
By	Gedser
Kommune	Guldborgsund
Matrikelnummer og ejerlav	15f, 15g, 21h, 21i Gedesby By, Gedesby
Hvad er projektets karakteristika?	Grundet øget hyppighed af højvande og stormflod ønsker ejerne af nedennævnte grunde, at etablere et dige ud mod Østersøen. Grundene ligger forholdsvis lavt, så flere huse blev ved stormfloden 2017 og 2019 stormflodsramt med voldsomme ødelæggelser til følge. Der har ikke kunnet opnås enig om et fællesdige, hvorfor denne ansøgning alene vedrører de benævnte 4 grunde.

Beskriv hele projektets udformning

Der etableres et dige, som omkranser matr. nr. 15f og 15g og et som omkranser matr. nr. 21i og 21h.

Dige 1, Matr. nr. 21i og 21h, Vesterhave 1 og 3.

Dige 1 er det sydligste dige, som etableres på matr. nr. 21l (Gedser Feriepark) strækker sig fra den private fællesvej mod stranden i vest, hvor det støder på det nordgående dige til matr. nr. 21g, (som ikke vedrører denne ansøgning).

Diger består af ler, beklædt med et muldlag og tilsået med digegræs.

Dige 2, matr. nr. 15 g. Vesterhave 9.

Dige består mod syd af sammenpløjede egetræsplanker nedgravet 80 - 100 cm. afsluttet i kote ca. 185.

Mod vest består diget af ler beklædt med muld og tilsået med digegræs kote ca. 185.

Mod nord er der som fællesdige med nr. 11 etableret en armeret betonmur bestående af 22 cm fundablokke og beton i jorden en dybde af ca. 80 cm.

Dige 3, matr. nr. 15 f. Vesterhave 11.

Diget danner mod syd fællesdige som beskrevet under dige 2.

Mod vest er en bestående betonmur forhøjet 20 cm med 1 fundablok til kote ca. 175.

På nordsiden er der etableret en armeret betonmur som beskrevet imod syd.

D. Projektets indvirkning på miljøet

Projektets indvirkning på miljøet

Det fremgår af Lov om miljøvurdering af planer og programmer og af konkrete projekter (VVM) (miljøvurderingsloven), at projekter om kystbeskyttelsesforanstaltninger skal screenes i forhold til at vurdere, om de har en væsentlig påvirkning af miljøet. Screeningen skal foretages med udgangspunkt i de kriterier, som er beskrevet i lovens bilag 6. Dette gælder både for anlæg på land og på søterritoriet.

Projektet vil, som udgangspunkt, være VVM- pligtigt, hvis det må forventes at være i konflikt med den nuværende anvendelse af området, naturressourcernes relative rigdom, kvaliteten og regenereringskapaciteten af det naturlige miljø eller det naturlige miljøes bæreevne. Med regenereringskapaciteten af det naturlige miljø menes det naturlige miljøes evne til at genfinde sin oprindelige tilstand efter endt indvirkning.

I forhold til indvirkningens størrelsesorden og rumlig udstrækning skal indvirkningens geografiske område og omfanget af personer, der berøres, oplyses. Det skal beskrives, hvilken indvirkning der kan forventes, samt om indvirkningen vil have en grænseoverskridende karakter – både nationalt (dvs. overskride kommune- og regionsgrænser) og mellem andre lande.

Indvirkningens intensitet og kompleksitet skal tages i betragtning. Et projekt kan således give anledning til en så sammensat indvirkning på miljøet, at det, uanset at det for hver enkelt miljøparameter overholder de vejledende grænseværdier og miljømål, alligevel må forventes at få en væsentlig indvirkning på miljøet som følge af indvirkningens kompleksitet. Det kan

være sammensætningen af stoffer, placering og virksomhedens karakter, der udløser krav om miljøvurderingspligt. Derudover skal indvirkningens sandsynlighed oplyses.

Indvirkningens forventede indtræden, varighed, hyppighed og reversibilitet skal beskrives. Et projekt, hvor indvirkningerne på miljøet er kortvarige, sjældne eller hvor miljøet hurtigt genfinder sin oprindelige tilstand efter endt indvirkning, vil alt andet lige blive vurderet til at have en væsentligt mindre grad af indvirkning end et projekt, hvor indvirkningerne på miljøet enten er vedholdende eller hyppige og hvor indvirkningerne vil udgøre en blivende ændring af det oprindelige miljø, uanset om projektet eventuelt senere opgives. Andre eksisterende og/eller godkendte projekters indvirkninger på miljøet skal sammenholdes med det ansøgte projekts indvirkninger, dvs. de kumulative indvirkninger.

Beskriv indvirkningens størrelsesorden og rumlige udstrækning	De påtænkte diger skønnes ikke at have negativ miljømæssig påvirkning. Digerne vil efter begroning med digegræs og med den oprindelige beplantning, knapt kunne anes fra strandsiden.
Beskriv indvirkningens art	Det skønnes at etableringen af diger vil bevirke, at tang vedblivende vil lejre sig i strandkanten foran digerne, og dermed modvirke, at bølgeslag angriber digerne.
Beskriv indvirkningens grænseoverskridende karakter	Ikke aktuelt
Beskriv indvirkningens intensitet og kompleksitet	Ikke aktuelt
Beskriv indvirkningens sandsynlighed	Ikke aktuelt
Beskriv indvirkningens forventede indtræden, varighed, hyppighed og reversibilitet	Ikke aktuelt
Beskriv kumulationen af projektets indvirkninger med indvirkningerne af andre eksisterende og/eller godkendte projekter	Ikke aktuelt
Beskriv muligheden for reelt at begrænse indvirkningerne	Ikke aktuelt

E. Hvad søges der om beskyttelse mod?

Hvad søges der om beskyttelse mod?

Her angives, om der søges om beskyttelse mod havets erosion eller mod oversvømmelse. I nogle tilfælde kan der være behov for begge dele.

Tilladelse til erosionsbeskyttelse: Der kan foretages kystbeskyttelse af fast ejendom i bred forstand. Der kan eksempelvis gives tilladelse til kystbeskyttelse af beboelse, skure, terrasser og infrastruktur, men også arealer (landbrugsjord, parker, haver, endnu ubebyggede grunde). Den kompetente myndighed vurderer behovet både ud fra forholdene på den enkelte ejendom og på strækningen som helhed, idet vi ud fra kystbeskyttelsesloven skal afveje en række hensyn.

Tilladelse til højvandsbeskyttelse: Behov for beskyttelse mod oversvømmelse er til stede, når markante eller gentagne oversvømmelser fra havet medfører væsentlige skader på ejendom (materiel, løsøre, bebyggelse, landbrugsjord, infrastruktur m.v.). Den kompetente myndighed vurderer behovet både i forhold til det man ønsker at beskytte og i forhold til strækningen som helhed, idet vi ud fra kystbeskyttelsesloven skal afveje en række hensyn.

E. Hvad søges der om beskyttelse mod? Oversvømmelse Udfyld punkterne F-J og M-N

F. Beskrivelse af eksisterende og/eller godkendte forhold

Beskrivelse af eksisterende og/eller godkendte forhold

Det er vigtigt for sagens behandling, at de eksisterende forhold på ejendommen beskrives, herunder om der er eksisterende kystbeskyttelse og hvornår og af hvem, den er etableret. Er der tidligere udstedt en tilladelse til kystbeskyttelse på matriklen, anføres tilladelsens dokumentnummer. Hvis der er et eksisterende anlæg, uden at der er kendskab til en tilladelse, anføres anlæggets formodede etableringsår.

Findes der allerede kystbeskyttelse på ejendommen eller tilladelse til kystbeskyttelse på ejendommen? Ja Nej

Hvis ja, hvilken?

Hvis Andet, angiv hvilket her

Hvis ja, angiv dok.nr. for evt. tilladelse eller omtrentligt år for etablering

Hvis ja, angiv dok.nr. for evt. tilladelse:

eller

Omtrentligt år for etablering:

Hvis ja, er kumulation med det ansøgte projekt og eksisterende og/eller godkendte forhold?

Hvis ja, er kumulation med det ansøgte projekt og eksisterende og/eller godkendte forhold? Ja Nej

Hvis Ja, beskriv hvilke forhold og kumulationen

G. Værdier

Hvilke værdier ønskes beskyttet?

Det er ikke uden omkostninger at etablere og vedligeholde kystbeskyttelse, og det vil derfor være en fordel for grundejerne i sager, der igangsæt efter § 1 a, at gøre sig tanker om, hvorvidt omkostningerne står mål med de værdier, som ønskes beskyttet i kystbeskyttelsens levetid. Faktorer som den forventede levetid af det beskyttede og af kystbeskyttelsen, hvor stor en skade der kan ske (især ved oversvømmelse) samt affektionsværdi af det beskyttede kan medtages i vurderingen.

I ansøgninger om beskyttelse mod oversvømmelse kan det ligeledes være relevant at beskrive eventuelle tidligere oversvømmelser af grunden.

Hvilke værdier ønskes beskyttet? Hus eller anden bebyggelse med faste installationer

Hvis Andet, hvilket?

Hvorfor er kystbeskyttelse nødvendig?

Beskriv hyppigheden af tidligere oversvømmelser

Siden vi i 1982 erhvervede Vesterhave nr. 11 har vandet gentagne gange været faretruende tæt på at nå ind i huset. Den 4. januar 2017 blev der konstateret stormflod med en vandstanden på kote 164, og så gik det galt med det resultat, at gulv og inventar blev vandskadet. Den 2. januar 2019 var der igen stormflod med en vandstanden på kote 159 og den 4. januar var vandstanden kote 140, og vi blev igen stormflodsramt med store omkostninger til følge.

Beskriv erosionens omfang

Siden 1982 har vi oplevet, at stranden er tiltaget ca. 10 - 15 meter.

Beskriv skader efter oversvømmelse eller erosion m.v.

Alle de tre sommerhuse, som nærværende ansøgning omhandler har været stormflodsramt med erstatning fra Stormflodsfonden til følge.

Ved sager om kommunale fællesprojekter: Ansøgers overvejelser omkring værdien og levetiden af det, der ønskes beskyttet i forhold til udgifterne til etablering og vedligeholdelse af kystbeskyttelsen over en længere periode på 25-50 år:

H. Skovloven

Skovloven

Generelt om punkt H-J

En tilladelse efter lov om kystbeskyttelse m.v. til udførelse af en kystbeskyttelsesforanstaltning vil i overensstemmelse med reglerne herom i den relevante lovgivning erstatte en række tilladelser, godkendelser m.v., som ville være nødvendige for at gennemføre foranstaltninger omfattet af kystbeskyttelsestilladelsen (En kystbeskyttelsestilladelse kan i overensstemmelse med vandløbsloven erstatte nødvendige tilladelser, godkendelser m.v.).

Når en dispensation eller tilladelse ikke meddeles som en selvstændig afgørelse, men erstattes af (inkluderes i) en samlet tilladelse til etablering af kystbeskyttelse, vil den samlede kystbeskyttelsestilladelse blive truffet med hjemmel i kystbeskyttelsesloven og ud fra de hensyn, som er angivet i kystbeskyttelsesloven. Disse hensyn omfatter også de hensyn som de inkluderede regler varetager.

Ansøgningsskemaets punkt H-J stiller derfor krav om de særlige oplysninger, der er nødvendige, for at Guldborgsund Kommune kan tage stilling til, om kystbeskyttelsestilladelsen i overensstemmelse med den relevante lovgivning vil skulle (fsv. vandløbsloven: vil kunne) erstatte visse nødvendige tilladelser, godkendelser m.v., og i den forbindelse sikre, at de hensyn, som de inkluderede regler varetager, kan indgå i myndighedens samlede afvejning af, om der skal gives tilladelse til kystbeskyttelsesforanstaltningen.

Punkt H. Skovloven

Her skal belyses hvilke alternative placeringer der er af den ønskede kystbeskyttelse. Da det er et vigtigt hensyn, der varetages efter skovloven.

De samfundsinteresser der bliver beskyttet ved anlæg af kystbeskyttelsen skal nøje

beskrives. Samfundsmæssige interesser kan f.eks. være: veje, ledningstracer, fortidsminder, landskabselementer og rekreative interesser.

I forhold til arealer omfattet af skovlovens § 27 og § 28 beskrives det hvordan man bedst undgår at berøre de nævnte naturtyper, og hvis det ikke er muligt, så beskrives de naturtyper som forventes at blive skabt efter endt anlægsarbejde.

Særlige oplysninger vedrørende tilladelser, godkendelser m.v. efter anden lovgivning, som ville være nødvendige for at udføre de kystbeskyttelsesforanstaltninger, der søges om tilladelse til efter § 3 i lov om kystbeskyttelse m.v.

Hvis de ansøgte kystbeskyttelsesforanstaltninger ønskes udført på et areal, der er fredskovspligtigt efter skovloven, oplyses om det er muligt at placere anlægget uden for det fredskovspligtige areal?	Ikke aktuelt
--	--------------

Beskriv de samfundsmæssige interesser, der begrunder, at kystbeskyttelsesforanstaltningen udføres på det fredskovspligtige areal.	Ikke aktuelt
---	--------------

Hvis de ansøgte kystbeskyttelsesforanstaltninger ønskes udført på et areal med "skovbryn af løvtræer og buske" der er omfattet af § 27 i skovloven, beskrives, hvorvidt områdets økologiske funktionalitet forsat kan opretholdes, når projektet er udført.	Ikke aktuelt
---	--------------

Hvis de ansøgte kystbeskyttelsesforanstaltninger ønskes udført på et areal med "søer, moser, heder, strandenge eller strandsumpe, ferske enge og biologiske overdrev, som ikke er omfattet af naturbeskyttelseslovens § 3 pga. for lille størrelse" der er omfattet af § 28 i skovloven, beskrives, hvorvidt områdets økologiske funktionalitet forsat kan opretholdes, når projektet er udført.	Ikke aktuelt
--	--------------

I. Jagt- og vildtforvaltningsloven

I. Jagt- og vildtforvaltningsloven

Særlige oplysninger vedrørende tilladelser, godkendelser m.v., efter anden lovgivning, som ville være nødvendige for at udføre de kystbeskyttelsesforanstaltninger, der søges om tilladelse til efter § 3 i lov om kystbeskyttelse m.v.

Formålet med vildtreservater omfattet af jagt- og vildtforvaltningsloven er at beskytte og ophjælpe landets vildtbestande og sikre raste- og fødesøgningsområder for trækkende fugle. I langt de fleste vildtreservatbekendtgørelser er der bl.a. bestemmelser om forbud mod færdsel – enten tidsbegrænset forbud eller generelt forbud. Formålet med færdselsforbud er at sikre vildtet mod forstyrrelser. Færdselsforbud kan få betydning for ansøgninger om kystbeskyttelsesforanstaltninger. I bekendtgørelsen for det enkelte vildtreservatet kan man finde nærmere oplysninger om vildtreservatets udpegningsgrundlag, særlige beskyttelsesforhold og eventuelle færdselsforbud m.v., der kan have betydning for projektet.

Hvis det ansøgte kystbeskyttelsesprojekt ligger i et vildtreservat skal det i ansøgningen nærmere begrundes, hvorfor det er nødvendigt at placere anlægget i vildtreservatet og projektets omfang og anlægsfase skal nærmere beskrives, herunder hvilke maskiner, der skal anvendes, og på hvilket tidspunkt af året projektet ønskes gennemført. Hvis projektet ønskes gennemført i perioder, der i det pågældende vildtreservat er særligt sårbare f.eks. på grund

af yngletid eller, hvis reservatet er rasteplass for trækkende fugle på det tidspunkt af året, hvor det ansøgte projekt ønskes gennemført, skal der angives en nærmere begrundelse herfor.

Hvis de ansøgte kystbeskyttelsesforanstaltninger skal udføres i et vildtreservat, beskrives den nærmere begrundelse for dette indgreb. Ikke aktuelt

Beskriv projektets omfang og anlægsfasen, herunder hvilke maskiner, der skal anvendes og hvilket tidspunkt på året projektet ønskes gennemført. Ikke aktuelt

Hvis de ansøgte kystbeskyttelsesforanstaltninger ønskes udført på særligt for det pågældende vildtreservat sårbare tidspunkter, fx yngletid, rastetid el.lign., beskrives hvorfor det er nødvendigt. Ikke aktuelt

J. Lov om vandløb og lov om vandplanlægning

J. Lov om vandløb og lov om vandplanlægning

Særlige oplysninger vedrørende tilladelser, godkendelser m.v., efter anden lovgivning, som ville være nødvendige for at udføre de kystbeskyttelsesforanstaltninger, der søges om tilladelse til efter § 3 i lov om kystbeskyttelse m.v.

Lov om vandløb: Til brug for vurderingen af om det er hensigtsmæssigt, at en afgørelse efter vandløbsloven vedrørende kystbeskyttelsesforanstaltninger meddeles som en selvstændig afgørelse eller med fordel kan erstattes af tilladelsen efter kystbeskyttelsesloven, jf. vandløbslovens § 7 b, er det nødvendigt med nærmere oplysninger om de ansøgte konkrete beskyttelsesforanstaltningers indvirkning på vandløb, grøfter, kanaler, rørledninger og dræn, søer eller andre lignende indvande samt diger, sluser, broer og andre anlæg i og ved vandløb.

Vil der være en indvirkning, som efter vandløbsmyndighedens vurdering kræver gennemførelse af foranstaltninger efter vandløbsloven, fx behov for vandløbsregulering efter lovens kapitel 6, må vandløbsmyndigheden yderligere vurdere, om foranstaltningerne kan gennemføres uden afholdelse af udgifter, herunder bidragsfordeling, og erstatning for tab ved gennemførelse af foranstaltningerne. Vandløbsmyndigheden må desuden yderligere vurdere, om foranstaltningerne vil have betydning for vandløbsregulativer for offentlige vandløb og private vandløbs vandføringsevne. Vurderes det nødvendigt at træffe afgørelse om økonomiske spørgsmål, herunder bidragsfordeling samt afgørelse vedrørende vandløbsregulativer for offentlige vandløb og afgørelser vedrørende private vandløbs vandføringsevne m.v. efter vandløbslovens kapitel 5, kan afgørelsen ikke erstattes af en tilladelse efter kystbeskyttelsesloven, jf. vandløbslovens § 7 b, stk. 2.

Uafhængigt af om tilladelse eller godkendelse efter vandløbsloven kan omfattes af en tilladelse til kystbeskyttelse, vil det være nødvendigt med oplysning om, hvorvidt de ansøgte kystbeskyttelsesforanstaltninger har indvirkning på vandløb og søer omfattet af miljømål efter bekendtgørelse om miljømål, idet myndigheder ikke uden tilladelse fra miljø- og fødevarerministeren må træffe afgørelser, der vil forringe tilstanden for overfladevandområder eller grundvandsforekomster eller forhindre, at de fastlagte mål i bekendtgørelse om miljømål for overfladevandområder og grundvandsforekomster bliver nået, jf. nedenfor under lov om vandplanlægning.

Lov om vandplanlægning: Afgørelser om bl.a. tilladelse til kystbeskyttelsesforanstaltninger skal ske inden for rammerne af vandplanlægningen efter lov om vandplanlægning. Efter § 8 i bekendtgørelse om indsatsprogrammer for vandområdedistrikter må myndigheder ikke træffe

afgørelser, der vil forringe tilstanden for overfladevandområder (herunder bl.a. kystvandområder) eller grundvandsforekomster eller forhindre, at de fastlagte mål i bekendtgørelse om miljømål for overfladevandområder og grundvandsforekomster bliver nået.

Nye ændringer af overfladevandområdets fysiske (hydromorfologiske) karakteristika eller ændringer i grundvandsforekomstens niveau, der vil forringe aktuel tilstand eller forhindre målopfyldelse kan tillades af miljø- og fødevarerministeren efter reglerne i henholdsvis § 4 i bekendtgørelse om miljømål og § 7 i bekendtgørelse om indsatsprogrammer. Der henvises i øvrigt til "Vejledning til bekendtgørelse om indsatsprogrammer", juli 2017, henholdsvis afsnit 7, om særlige aktiviteter, der kan føre til, at foranstaltninger ikke skal gennemføres som planlagt, og afsnit 8, om rammen for myndigheders administration af lovgivning.

Vandområdeplanerne for Danmarks 4 vandområdedistrikter, bekendtgørelse om miljømål, bekendtgørelse om indsatsprogrammer, vejledning om indsatsprogrammer og MiljøGIS for vandområdeplaner kan findes på miljøstyrelsens hjemmeside www.mst.dk
<https://mst.dk/natur-vand/vandmiljoe/vandomraadeplaner/vandomraadeplaner-2015-2021/vandomraadeplaner-2015-2021/>

Oplysninger om de ansøgte kystbeskyttelsesforanstaltningers indvirkning på vandløb, grøfter, kanaler, rørledninger og dræn, søer eller andre lignende indvande.	Ikke aktuelt
---	--------------

Oplysninger om de ansøgte kystbeskyttelsesforanstaltningers indvirkning på diger, sluser, broer og andre anlæg i og ved vandløb.	Ikke aktuelt
--	--------------

Oplysning om de ansøgte kystbeskyttelsesforanstaltninger har indvirkning på vandløb eller søer, der er omfattet af et miljømål efter bekendtgørelse om miljømål for overfladevandområder eller grundvandsforekomster.	Ikke aktuelt
---	--------------

K. Kystbeskyttelse mod erosion

Kystbeskyttelse mod erosion

Valg af kystbeskyttelsesmetode skal træffes ud fra behovet for kystbeskyttelse på ejendommen, ud fra de naturgivne forhold på stedet og ud fra området som helhed. Den rigtige kystbeskyttelsesløsning skal yde den fornødne beskyttelse og reducere risikoen uden at være større end nødvendigt. Kystbeskyttelse skal indpasses bedst muligt i omgivelserne og med mindst mulig påvirkning af naboejendommene.

Du kan læse mere om forskellige metoder til erosionsbeskyttelse på Kystdirektoratets hjemmeside www.kyst.dk

Erosionsbeskyttelse kan med både teknisk og økonomisk fordel udføres som en samlet løsning for flere ejendomme.

Hvilken type kystbeskyttelse søges der om tilladelse til?

Hvis andet, hvad?

Er der tale om:

Er der tale om:	Etablering af ny kystbeskyttelse
-----------------	----------------------------------

*) er der alene tale om fjernelse af et eksisterende anlæg, er en forudgående tilladelse ikke nødvendig

L. Nødvendige bilag til ansøgning om beskyttelse mod erosion

Nødvendige bilag til ansøgning om beskyttelse mod erosion

Det er vigtigt for sagens behandling, at alle nødvendige oplysninger foreligger. Dels af hensyn til Guldborgsund Kommunes sagsbehandling, men også af hensyn til høring af andre myndigheder og orientering af naboer og interesseorganisationer.

Kortmateriale: Kort med matrikelgrænser skal tydeligt vise det beskyttede og afstanden fra dette til skræntkanten samt længden af kystbeskyttelsen. Anlæg, afstande mv. kan f.eks. indtegnes med tusch på kortet. Kortet kan suppleres med et ortofoto (luftfoto). Kort og ortofotos kan findes på f.eks. <http://arealinformation.miljoportal.dk/distribution/> eller på Guldborgsund Kommunes hjemmeside.

Målsatte snittegninger: På snittegningen angives f.eks. tykkelse af sandlag, stenstørrelse, højde, bredde samt hældning af kystbeskyttelsen. Tegningen skal forsynes med koter, som er højden over daglig vande, målt i meter. Alle kote-angivelser skal opgives i DVR90 (Dansk Vertikal Reference 1990). Principskitser, der viser opbygningen af forskellige former for beskyttelse mod erosion, kan findes på www.kyst.dk.

Anlæggets dimensionering: Kystbeskyttelse bør ikke være større end nødvendigt, men det skal også yde den fornødne beskyttelse og reducere risikoen over tid, og det bør overvejes, om der skal tages højde for klimaændringer. Derfor bør kystbeskyttelsen dimensioneres korrekt til kyststrækningens aktuelle forhold som bølgepåvirkning, vindretninger og statistiske højvandssituationer. Det er vigtigt, at kystbeskyttelsen projekteres, så offentlighedens passage til og langs stranden sikres. Hvis projektet bevirker, at afstanden mellem kystlinje og skrænt ved normalvandstand bliver væsentlig mindre pga. kystbeskyttelsens omfang eller kystens tilbagerykning, skal der ved projekteringen tages højde for dette i form af sandfodring, etablering af passage i anlægget eller andet. Informationer om højvandshændelser, bølgeenergi, kysttyper m.v. kan ses på hjælpeværktøjet 'Kystplanlæggeren' på www.kyst.dk og www.klimatilpasning.dk.

Kystbeskyttelsens effekt: Kystbeskyttelse er et indgreb i den naturlige dynamik på kysten. Etablering af kystbeskyttelse, især i form af hårde konstruktioner som skråningsbeskyttelse, høfder og bølgebrydere, medfører konsekvenser for andre ejendomme på kysten, f.eks. i form af øget erosion nedstrøms. Det skal derfor vurderes, hvilken effekt kystbeskyttelsen vil have over en længere årrække, og om den vil skade nabostrækningerne. Herved klarlægges bl.a. landskabelige og visuelle påvirkninger og om der bør suppleres med sandfodring for at kompensere for sandtab (fastholde strand og passagemulighed). På www.kyst.dk kan du læse mere om kystbeskyttelses indvirkning på kystens udvikling og naturlige processer.

Søkort, hvorpå anlægget er indtegnet, skal vedlægges, hvis kystbeskyttelsen strækker sig ud på søterritoriet.

Fotos: Fotos skal vedlægges for at belyse sagen bedst muligt. Det er vigtigt, at billederne så godt som muligt illustrerer kystens beskaffenhed, og det bør også angives på kortet, hvor de enkelte fotos er taget.

Materiale på nedenstående liste vedlægges ansøgningen

- Kort, der viser matrikelgrænser, bebyggelse/infrastruktur og skræntkant. På kortet skal afstanden fra bebyggelse til skræntkanten angives, og kystbeskyttelsens placering skal fremgå tydeligt.
- Målsatte snittegninger, der viser kystbeskyttelsens opbygning og materialevalg. For sandfodring skal mængde udlagt materiale pr. løbende meter kyst samt lagets tykkelse og profil oplyses. For kystbeskyttelses anlæg skal materialestørrelse, tykkelse af lag, hældning og top- og bundkote i DVR90 fremgå.
- Redegørelse for anlæggets dimensionering. Guldborgsund Kommune forbeholder sig ret til at stille krav om udarbejdelse af dimensionsgivende beregninger for

kystbeskyttelsen i løbet af sagsbehandlingen, hvis dette skønnes nødvendigt.

- En beskrivelse af, om nabostrækninger bliver påvirket/skadet af kystbeskyttelsesforanstaltningen.
- En redegørelse af, om kystbeskyttelsen reducerer risikoen for erosion over tid, herunder at den eksisterende adgang til og langs stranden bevares.
- Kystbeskyttelse, som etableres på søterritoriet, skal indtegnes på søkort.
- Fotos af stedet hvor kystbeskyttelsen ønskes etableret og som viser afstanden mellem skrænten og det, der ønskes beskyttet. Vedlæg også gerne fotos der viser strækningen på hver side af lokaliteten
- Samtykkeerklæringer

1) Ved flere ansøgere

2) Når der er en repræsentant for ansøger

3) Når kystbeskyttelse etableres på anden ejendom end ansøgers

4) Fra ejere af nabomatrikler, der accepterer hård kystbeskyttelse og dennes evt. negative påvirkning af deres ejendom

Nødvendige bilag til ansøgning om beskyttelse mod erosion

M. Kystbeskyttelsesmetode mod oversvømmelse

Kystbeskyttelsesmetode mod oversvømmelse

Valg af kystbeskyttelsesmetode skal træffes ud fra behovet for kystbeskyttelse på ejendommen, ud fra de naturgivne forhold på stedet og ud fra området som helhed. Den rigtige kystbeskyttelsesløsning bør yde den fornødne beskyttelse og reducere risikoen over tid uden at være større end nødvendig. Kystbeskyttelse skal indpasses bedst muligt i omgivelserne og med mindst mulig påvirkning af naboejendommene. Du kan læse mere om forskellige metoder til højvandsbeskyttelse på www.kyst.dk

Højvandsbeskyttelse kan med både teknisk og økonomisk fordel udføres som en samlet løsning for flere ejendomme.

Hvilken type kystbeskyttelse?

Dige
Højvandsmur

Hvis andet, hvilket?

Er der tale om:

Er der tale om:

Etablering af ny kystbeskyttelse

*) er der alene tale om fjernelse af et eksisterende anlæg, er en forudgående tilladelse ikke nødvendig

N. Nødvendige bilag til ansøgning om beskyttelse mod oversvømmelse

Nødvendige bilag til ansøgning om beskyttelse mod oversvømmelse

Det er vigtigt for sagens behandling, at alle nødvendige oplysninger foreligger. Dels af hensyn til Guldborgsund Kommunes egen sagsbehandling, men også af hensyn til høring af andre myndigheder og orientering af naboer og interesseorganisationer.

Kortmateriale: Kort med matrikelgrænser og højdekurver skal tydeligt vise bebyggelse og højvandsbeskyttelsens placering, f.eks. linjeføringen af et dige. Ligeledes skal det område, som opnår fordel af højvandsbeskyttelsen markeres. Kortet kan suppleres med et ortofoto (luftfoto). Kort og ortofotos kan findes på f.eks. www.miljoportalen.dk eller på Guldborgsund Kommunes hjemmeside.

Målsatte snittegninger: På snittegningen angives f.eks. et diges kronehøjde og -bredde samt hældninger på for- og bagskråning. Endvidere skal digets opbygning og materialevalg fremgå. Tegningen skal forsynes med koter, som er højden over daglig vande, målt i meter. Alle kote-angivelser skal opgives i DVR90 (Dansk Vertikal Reference 1990). Principskitser, der viser opbygningen af forskellige former for beskyttelse mod oversvømmelse, kan findes på www.kyst.dk.

Anlæggets dimensionering: Anlæg til beskyttelse mod oversvømmelse bør ikke være større end nødvendigt, men det skal også yde den fornødne beskyttelse, og det bør overvejes, om der skal tages højde for klimaændringer. Derfor bør anlægget dimensioneres korrekt til kyststrækningens aktuelle forhold som f.eks. bølgepåvirkning, vindretninger og statistiske højvandssituationer. Beskyttelse mod oversvømmelse bør generelt trækkes så langt tilbage fra kysten som muligt. Informationer om højvandshændelser, bølgeenergi, kysttyper m.v. kan ses på hjælpeværktøjet 'Kystplanlæggeren' på www.kyst.dk og www.klimatilpasning.dk.

Kystbeskyttelsens effekt: Kystbeskyttelse er et indgreb i den naturlige dynamik på kysten. Etablering af højvandsbeskyttelse kan medføre konsekvenser for andre arealer på kysten, f.eks. tørlægning af naturområder, som før blev oversvømmet jævnlige. Det skal derfor vurderes, hvilken effekt kystbeskyttelsen vil have over en længere årrække og om den vil skade nabostrækninger. Herved klarlægges det, om projektet bør indeholde kompenserende foranstaltninger. Etablering af kystbeskyttelse, især i form af hårde konstruktioner som skråningsbeskyttelse på for-skråninger og spuns kan medføre konsekvenser for andre ejendomme på kysten, f.eks. i form af øget erosion nedstrøms. På www.kyst.dk kan du læse mere om kystbeskyttelses indvirkning på kystens udvikling og naturlige processer.

Fotos: Fotos vedlægges for at belyse sagen bedst muligt. Det er vigtigt, at billederne så godt som muligt illustrerer kystens beskaffenhed, og det bør også angives på kort, hvor de enkelte fotos er taget.

Nedenstående liste skal vedlægges ansøgningen

- *Kort, der viser matrikelgrænser og højdekurver. På kortet skal bebyggelse/infrastruktur samt højvandsbeskyttelsens placering fremgå tydeligt.*
- *Målsatte snittegninger, der viser kystbeskyttelsens opbygning og materialevalg. Topkote, hældninger, bredde m.v. af konstruktionen skal fremgå af snittegningerne.*
- *Redegørelse for anlæggets dimensionering. Guldborgsund Kommune forbeholder sig ret til at stille krav om udarbejdelse af dimensionsgivende beregninger for kystbeskyttelsen i løbet af sagsbehandlingen, hvis dette skønnes nødvendigt.*
- *En beskrivelse af, om nabostrækninger bliver påvirket/skadet af kystbeskyttelsesforanstaltningen.*
- *En redegørelse for, om kystbeskyttelsen reducerer risikoen mod oversvømmelse over tid, herunder at den eksisterende adgang til og langs stranden bevares.*
- *Fotos af stedet, hvor kystbeskyttelsen ønskes etableret og som viser ejendom og det omkringliggende område.*
- *Samtykkeerklæringer*
 - 1) *Ved flere ansøgere*
 - 2) *Når der er en repræsentant for ansøger*
 - 3) *Når kystbeskyttelse etableres, på anden ejendom end ansøgers*
 - 4) *Fra ejere af nabomatrikler, der accepterer hård kystbeskyttelse og dennes evt. negative påvirkning af deres ejendom*

O. Andre oplysninger af relevans for ansøgningen

Her anføres andre oplysninger, der kan have relevans for ansøgningen

Kan evt. uddybes i bilag

Eventuelle bilag	Digeplacering Ivan Snedker 001.jpg (783 KB) Digeprojekt tvrsnit i jorddige, betonvaeg og egeraesspuns 001.jpg (679 KB) 20190102_144745068_iOS.jpg (2,97 MB) IMG_3002 dige.JPG (3,36 MB)
------------------	--

P. Offentliggørelse af ansøgningen

Offentliggørelse af ansøgningen

Guldborgsund Kommune er forpligtiget til at orientere naboer og andre berørte parter om ansøgninger om tilladelse til kystbeskyttelse. Endvidere hører vi andre relevante myndigheder om projektets eventuelle indvirkning på deres forvaltningsområder. Ved at give tilladelse til offentliggørelse af oplysningerne på Guldborgsund Kommunes hjemmeside, lettes sagsgangen betydeligt.

Det er Guldborgsund Kommunes praksis, at ansøgningen offentliggøres på Guldborgsund Kommunes hjemmeside, www.guldborgsund.dk

Det sker som led i den høring og orientering, som Guldborgsund Kommune er forpligtiget til at gennemføre.

Herved opnås en effektiv og hurtigere behandling af sagen. I henhold til persondataloven vil følsomme personoplysninger og oplysninger om rent private forhold, uanset denne accept, ikke blive offentliggjort. Det samme gælder oplysninger, som efter offentlighedsloven er undtaget fra aktindsigt.

Erklæring om offentliggørelse

Ja - jeg, som er ansøger som angivet i pkt. A, er indforstået med at oplysninger fra ansøgningen offentliggøres på Guldborgsund Kommunes hjemmeside

Resume side

Jeg bekræfter, at de indtastede oplysninger er korrekte.



Bilag 1: Lokation

Tidspunkt: 22-01-2025 11:07:38
Udskrevet af: Stiffani Rominikan (stro)
Målestoksforhold: 1:27842
© Guldborgsund Kommune

Bilag 2: Matrikelkort

Svend Rasmussen

Østersøen

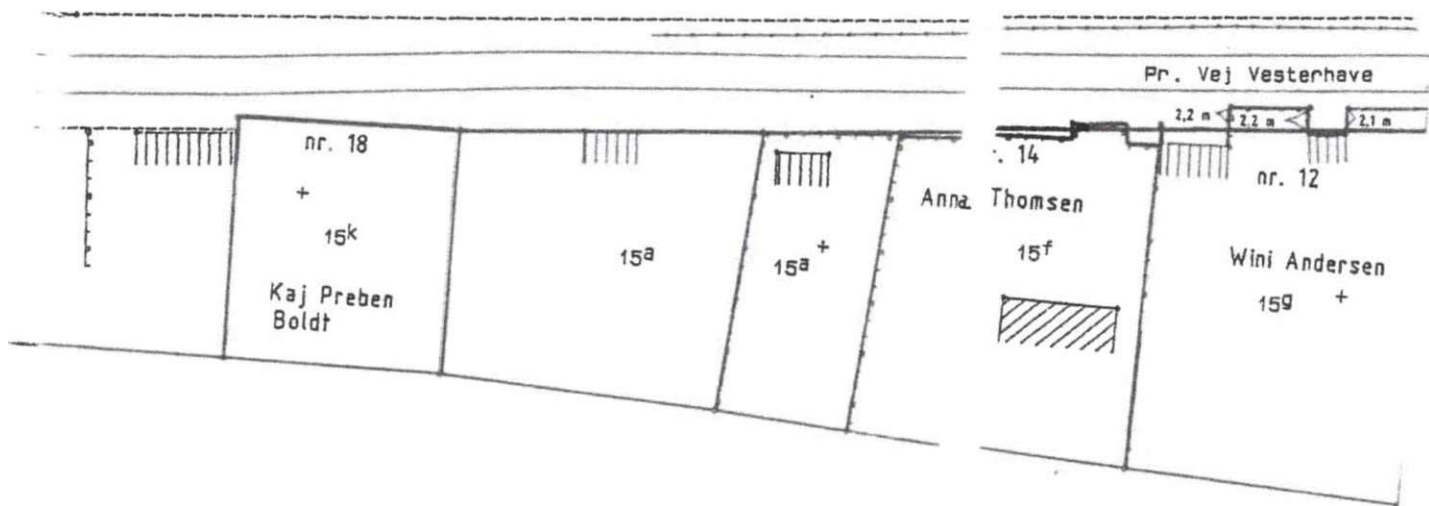

Bilag 2 fortsættes på næste side.

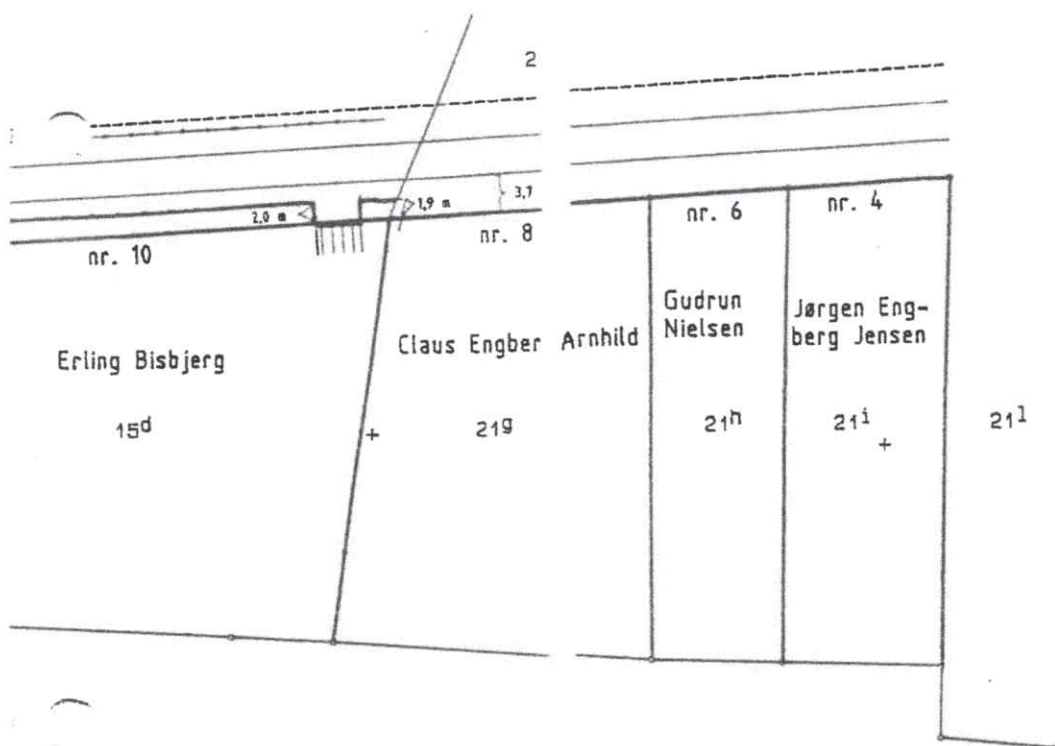

SYDFALSTER KOMMUNE

Rids over del af privat fællesvej
 "Vesterhave"
 Gedesby By, Gedesby

Opmålt i januar 1993
 1:500
 J. nr. 230/92

B. Rasmussen
 Bo Rasmussen
 landinspektør

Dilag til Trækkm. d. kt.
 13.1.93 - - - - -
 5122/108-c 73

Bo Rasmussen & H.E. Kragh
 Landinspektør- og ingeniører
 Vestensborg Allé 34 - 4900 Nykøbing F.
 Telefon 21 22 21 22



Højdekurve Kote 2,5

 Kote 2,5

Højdekurve Kote 2,0

 Kote 2,0

Højdekurve Kote 1,5

 Kote 1,5

Højdekurve Kote 1,0

 Kote 1,0

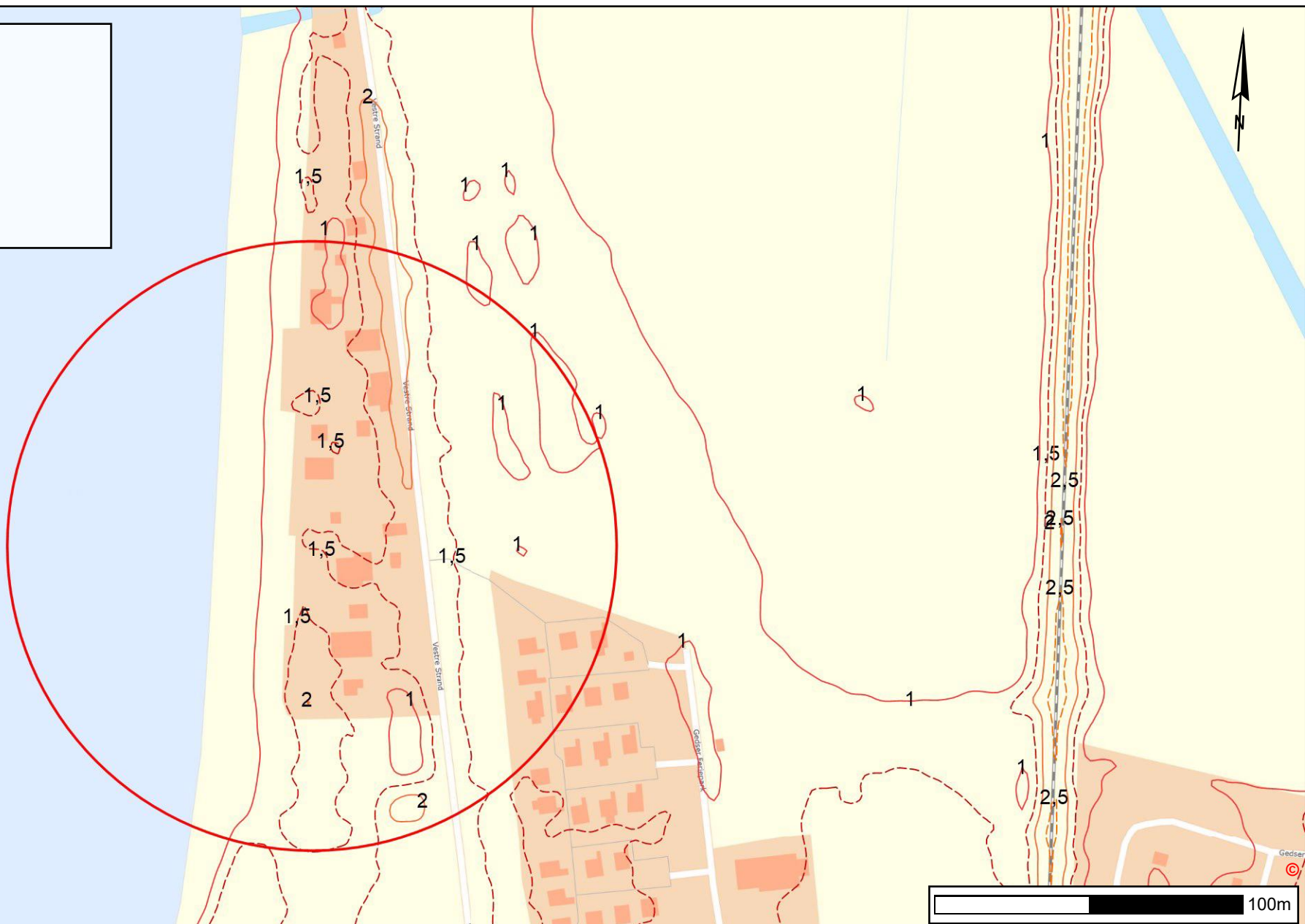

Bilag 3: Højdekurver

Tidspunkt: 22-01-2025 11:19:14
Udskrevet af: Stiffani Rominikan (stro)
Målestoksforhold: 1:1807
© Guldborgsund Kommune

Bilag 4: Plan- og snittegning

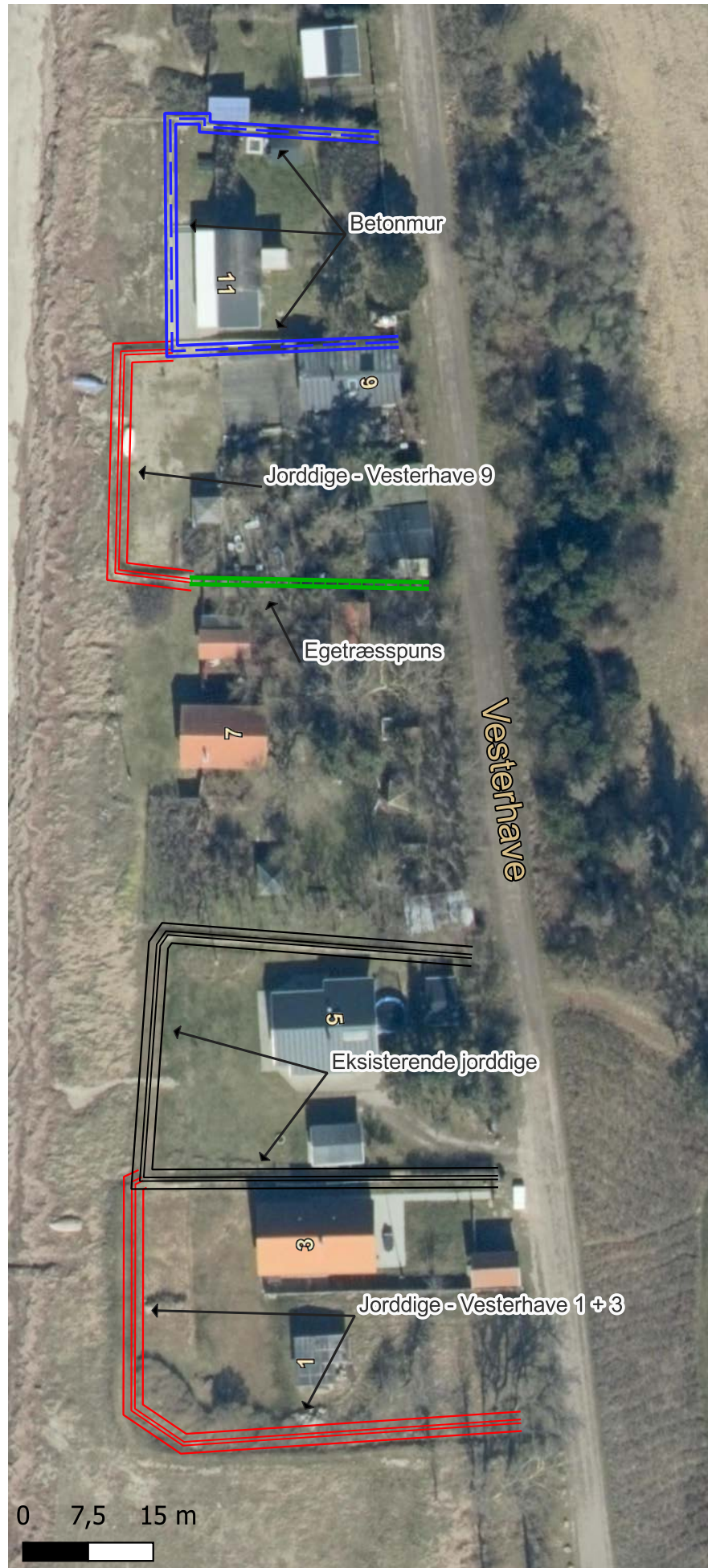

Egetræsspuns

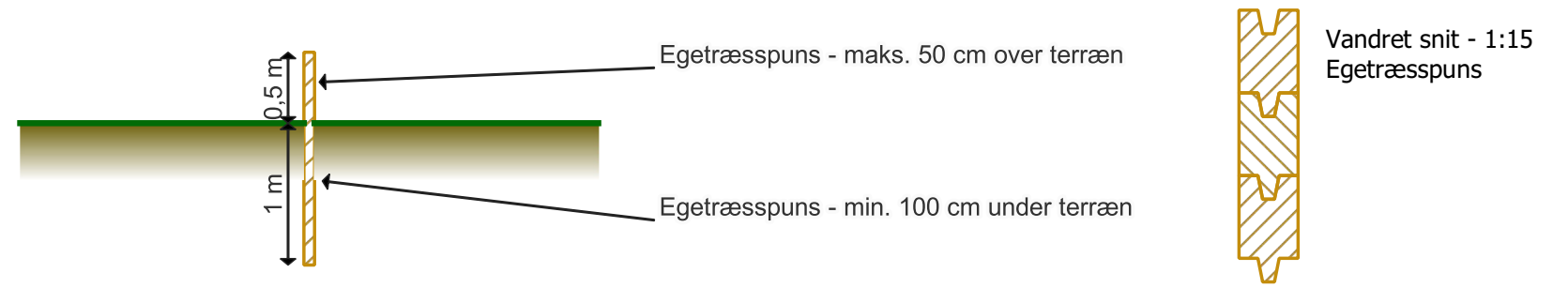

Betonmur

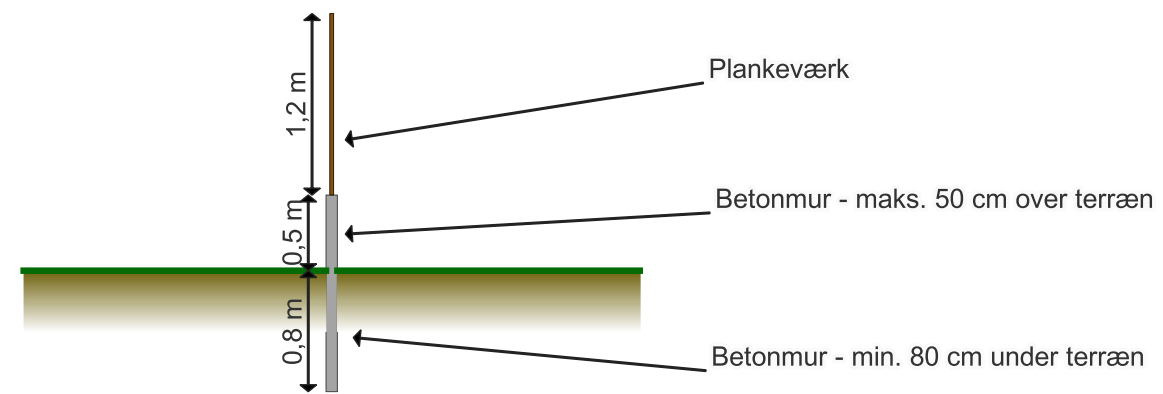

Jorddige - Vesterhave 9

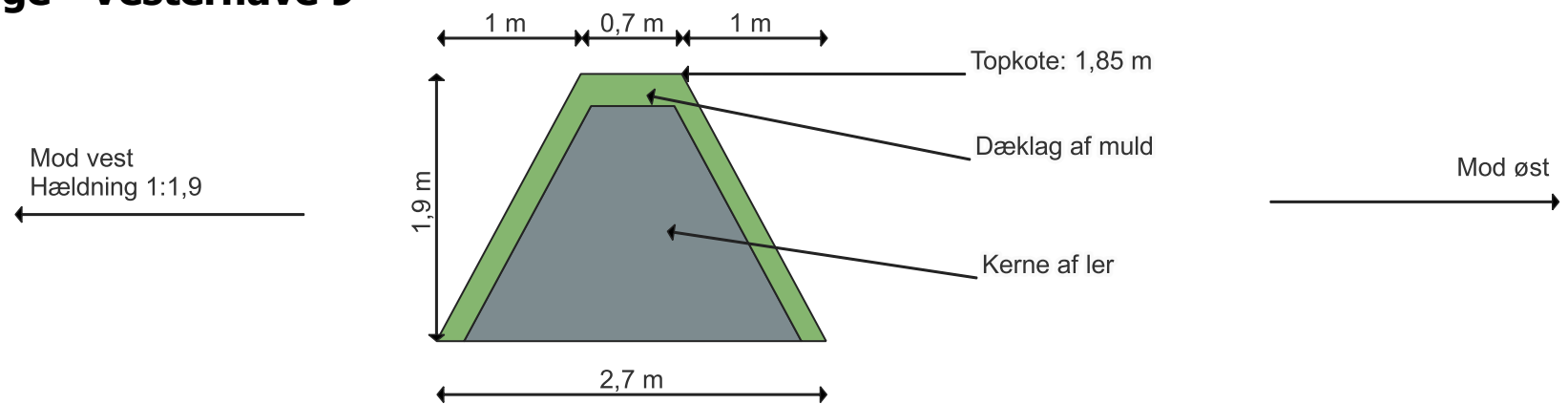

Jorddige - Vesterhave 1 + 3

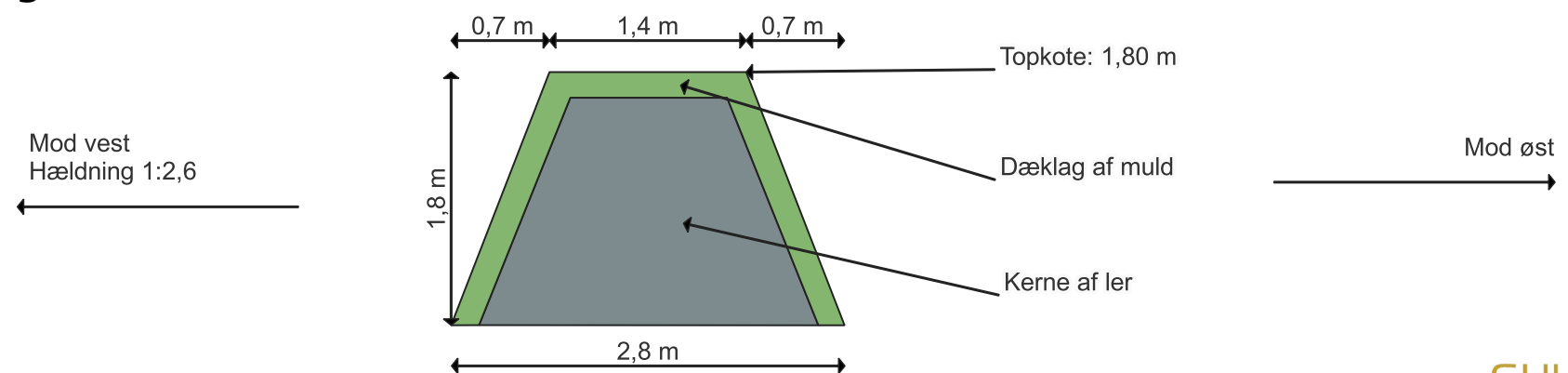

Bilag 5: VVM screening

Bekendtgørelse om miljøvurdering af planer og programmer og af konkrete projekter

Nr. 1376 af 21. juni 2021

Bilag

Ansøgningskema

Nedenstående skema angiver de oplysninger, som skal indgives til myndighederne ved ansøgning af projekter, der er omfattet af lovens bilag 2, jf. lovens § 21. Bygherren skal, hvor det er relevant for ansøgningen om det konkrete projekt, tage hensyn til kriterierne i lovens bilag 6, når skemaet udfyldes. Såfremt der allerede foreligger oplysninger om de indvirkninger, projektet kan forventes at få på miljøet, medsendes disse oplysninger. Skemaet finder ikke anvendelse for sager, der behandles af Naturstyrelsen og Energistyrelsen. Skemaets oplysningskrav er vejledende og fastsat under hensyntagen til kriterierne i lovens bilag 5.

Basisoplysninger	Tekst
Projektbeskrivelse (kan vedlægges)	Er tidligere fremsendt
Navn, adresse, telefonnr. og e-mail på bygherre Der er tale om 4 ejendomme beliggende på Vesterhave i Gedser Vesterhave nr. 1 og 3 ejes af Ellis og Ivan Heine Snedker Vesterhave Nr. 9 ejes af Wini Andersen Vesterhave 11 ejes af Claus Rindby Thomsen Lone Rindby Jesper Thomsen	Vesterhave 1. Matr. Nr. 21i Vesterhave 3. Matr. Nr. 21 h Ellis og Ivan Heine Snedker Eskemosevej 23 4681 Herfølge 56 21 70 10 mail eihs@live.dk Vesterhave 9. Matr. Nr. 15 g Wini og Poul Andersen Ll. Kirkestræde 4, 4800 Nykøbing Tlf. 51 21 07 15 – pfan@os.dk Vesterhave 11. Matr. Nr. 15 f Claus Rindby Thomsen Gl. Slotsvej 9 Strib 5500 Middelfart Tlf. 21 81 39 52 Lone Rindby Jesper Thomsen Tlf. 21 21 80 84 mail. jth@bki.dk
Navn, adresse, telefonnr. og e-mail på kontaktperson	Poul Andersen Lille Kirkestræde 4, 4800 Nykøbing Tlf. nr. 51 21 07 15 Mail. Pfan@os.dk
Projektets adresse, Matr. nr. og ejerlav. For havbrug angives anlæggets geografiske placering angivet ved koordinater for havbrugets 4 hjørneafmærkninger i bredde/længde (WGS-84 datum).	Vesterhave nr. 1, 3, 9 og 11. Matr. nr. 21 i – 21 h – 15 g og 15 f. Gedesby By Gedesby
Projektet berører følgende kommune eller kommuner (omfatter såvel den eller de kommuner, som projektet er placeret i, som	Guldborgsund Kommune

den eller de kommuner, hvis miljø kan tænkes påvirket af projektet)	
Oversigtskort i målestok eks. 1:50.000 – Målestok angives. For havbrug angives anlæggets placering på et søkort.	Fremgår af de enkelte skitser
Kortbilag i målestok 1:10.000 eller 1:5.000 med indtegning af anlægget og projektet (vedlægges dog ikke for strækningsanlæg).	Målestok angives:
Forholdet til VVM reglerne	Ja Nej
Er projektet opført på bilag 1 til lov om miljøvurdering af planer og programmer og konkrete projekter (VVM).	<input type="checkbox"/> <input checked="" type="checkbox"/> Hvis ja, er der obligatorisk VVM-pligtigt. Angiv punktet på bilag 1:
Er projektet opført på bilag 2 til lov om miljøvurdering af planer og programmer og af konkrete projekter (VVM) .	<input type="checkbox"/> <input checked="" type="checkbox"/> Hvis ja, angiv punktet på bilag 2:
Projektets karakteristika	Tekst
1. Hvis bygherren ikke er ejer af de arealer, som projektet omfatter angives navn og adresse på de eller den pågældende ejer, matr. nr. og ejerlav	Se under basisoplysninger
2. Arealanvendelse efter projektets realisering. Det fremtidige samlede bebyggede areal i m2 Det fremtidige samlede befæstede areal i m2 Nye arealer, som befæstes ved projektet i m2	Ingen ændringer Ingen ændringer Ingen ændringer
3. Projektets areal og volumenmæssige udformning Er der behov for grundvandssænkning i forbindelse med projektet og i givet fald hvor meget i m Projektets samlede grundareal angivet i ha eller m2 Projektets bebyggede areal i m2 Projektets nye befæstede areal i m2 Projektets samlede bygningsmasse i m3 Projektets maksimale bygningshøjde i m Beskrivelse af omfanget af eventuelle nedrivningsarbejder i forbindelse med projektet	Der er ingen ændringer eller nedrivninger i forbindelse med anlæggelse af digerene. Ingen grundvandssænkning.
4. Projektets behov for råstoffer i anlægsperioden Råstofforbrug i anlægsperioden på type og mængde: Vandmængde i anlægsperioden Affaldstype og mængder i anlægsperioden Spildevand til renselanlæg i anlægsperioden Spildevand med direkte udledning til vandløb, søer, hav i anlægsperioden Håndtering af regnvand i anlægsperioden Anlægsperioden angivet som mm/åå – mm/åå	Dige opbygningen består af egetræ, fundablokke og beton samt en mindre del lerjord og muldjord. Diget mod havet består i høj grad af opskyllet materiale, som naturligt har opbygget sig som et fordige. Der forekommer ikke spildevand i anlægsperioden. Anlægsperioden var 2022
Projektets karakteristika	Tekst
5. Projektets kapacitet for så vidt angår flow ind og ud samt angivelse af placering og	Ikke relevant

opbevaring på kortbilag af råstoffet/produktet i driftsfasen: Råstoffer – type og mængde i driftsfasen Mellemprodukter – type og mængde i driftsfasen Færdigvarer – type og mængde i driftsfasen Vandmængde i driftsfasen			
6. Affaldstype og årlige mængder, som følge af projektet i driftsfasen: Farligt affald: Andet affald: Spildevand til renselanlæg: Spildevand med direkte udledning til vandløb, sø, hav: Håndtering af regnvand:	Ikke relevant		
Projektets karakteristika	Ja	Nej	Tekst
7. Forudsætter projektet etablering af selvstændig vandforsyning?		X	
8. Er projektet eller dele af projektet omfattet af standardvilkår eller en branchebekendtgørelse?		X	Hvis "ja" angiv hvilke. Hvis "nej" gå til punkt 10
9. Vil projektet kunne overholde alle de angivne standardvilkår eller krav i branchebekendtgørelsen?			Hvis "nej" angives og begrundes hvilke vilkår, der ikke vil kunne overholdes.
10. Er projektet eller dele af projektet omfattet af BREF-dokumenter?		x	Hvis "ja" angiv hvilke. Hvis "nej" gå til pkt. 12.
11. Vil projektet kunne overholde de angivne BREF-dokumenter?			Hvis "nej" angives og begrundes hvilke BREF-dokumenter, der ikke vil kunne overholdes.
12. Er projektet eller dele af projektet omfattet af BAT-konklusioner?		x	Hvis "ja" angiv hvilke. Hvis "nej" gå til punkt 14.
Projektets karakteristika	Ja	Nej	Tekst
13. Vil projektet kunne overholde de angivne BAT-konklusioner?	x		Hvis "nej" angives og begrundes hvilke BAT-konklusioner, der ikke vil kunne overholdes.
14. Er projektet omfattet af en eller flere af Miljøstyrelsens vejledninger eller bekendtgørelser om støj eller eventuelt lokalt fastsatte støjgrænser?		x	Hvis "ja" angives navn og nr. på den eller de pågældende vejledninger eller bekendtgørelser. Hvis "nej" gå til pkt. 17.
15. Vil anlægsarbejdet kunne overholde de eventuelt lokalt fastsatte vejledende grænseværdier for støj og vibrationer?			Hvis "nej" angives overskridelsens omfang og begrundelse for overskridelsen
16. Vil det samlede projekt, når anlægsarbejdet er udført, kunne overholde de vejledende grænseværdier for støj og vibrationer?			Hvis "nej" angives overskridelsens omfang og begrundelse for overskridelsen
17. Er projektet omfattet Miljøstyrelsens vejledninger, regler og bekendtgørelser om luftforurening?		x	Hvis "ja" angives navn og nr. på den eller de pågældende vejledninger, regler eller bekendtgørelser. Hvis "nej" gå til pkt. 20.

18. Vil anlægsarbejdet kunne overholde de vejledende grænseværdier for luftforurening?	x		Hvis "Nej" angives overskridelsens omfang og begrundelse for overskridelsen.
19. Vil det samlede projekt, når anlægsarbejdet er udført, kunne overholde de vejledende grænseværdier for luftforurening?	x		Hvis "Nej" angives overskridelsens omfang og begrundelse for overskridelsen.
20. Vil projektet give anledning til støvgener eller øgede støvgener I anlægsperioden? I driftsfasen?		x	Hvis "ja" angives omfang og forventet udbredelse.
Projektets karakteristika	Ja	Nej	Tekst
21. Vil projektet give anledning til lugtgener eller øgede lugtgener I anlægsperioden? I driftsfasen?		x	Hvis "ja" angives omfang og forventet udbredelse.
22. Vil anlægget som følge af projektet have behov for belysning som i aften og nattetimer vil kunne oplyse naboarealer og omgivelserne I anlægsperioden? I driftsfasen?		x	Hvis "ja" angives og begrundes omfanget.
23. Er anlægget omfattet af risikobekendtgørelsen , jf. bekendtgørelse om kontrol med risikoen for større uheld med farlige stoffer nr. 372 af 25. april 2016?		x	
Projektets placering	Ja	Nej	Tekst
24. Kan projektet rummes inden for lokalplanens generelle formål?	x		Hvis "nej", angiv hvorfor:
25. Forudsætter projektet dispensation fra gældende bygge- og beskyttelseslinjer?		x	Det er vores opfattelse, at digerne ligger indenfor gældende beskyttelseslinjer.
26. Indebærer projektet behov for at begrænse anvendelsen af naboarealer?		x	
27. Vil projektet kunne udgøre en hindring for anvendelsen af udlagte råstofområder?		x	
28. Er projektet tænkt placeret indenfor kystnærhedszonen?			Måske. Men digerne er netop en nødvendighed for at forhindre oversvømmelse – og forringelse af ejendomme, som i 2017 og 2019 blev oversvømmet. Jf. Stormflodsloven af 2018 er der begrænsning for hvor mange gange der gives erstatning. Stormrådet tilskynder den enkelte til at etablere nødvendige beskyttelser.
Projektets placering	Ja	Nej	Tekst
29. Forudsætter projektet rydning af skov? (skov er et bevokset areal med træer, som danner eller indenfor et rimeligt tidsrum ville danne sluttet skov af højstammede træer, og		x	

arealet er større end ½ ha og mere end 20 m bredt.)			
30. Vil projektet være i strid med eller til hinder for realiseringen af en rejst fredningssag?		x	
31. Afstanden fra projektet i luftlinje til nærmeste beskyttede naturtype i henhold til naturbeskyttelseslovens § 3.			Grænser op til
32. Er der forekomst af beskyttede arter og i givet fald hvilke?		x	
33. Afstanden fra projektet i luftlinje til nærmeste fredede område.			Som dige grænser det op til havet
34. Afstanden fra projektet i luftlinje til nærmeste internationale naturbeskyttelsesområde (Natura 2000-områder, habitatområder, fuglebeskyttelsesområder og Ramsarområder).			Grænser op Natura 2000-område, men digerne bygges på egen grund.
35. Vil projektet medføre påvirkninger af overfladevand eller grundvand, f.eks. i form af udledninger til eller fysiske ændringer af vandområder eller grundvandsforekomster?		x	Hvis "ja" angives hvilken påvirkning, der er tale om.
36. Er projektet placeret i et område med særlige drikkevandinteresser?		x	
37. Er projektet placeret i et område med registreret jordforurening?		x	
38. Er projektet placeret i et område, der i kommuneplanen er udpeget som område med risiko for oversvømmelse.			Uvist
39. Er projektet placeret i et område, der, jf. oversvømmelsesloven , er udpeget som risikoområde for oversvømmelse?			Uvist
Projektets placering	Ja	Nej	Tekst
40. Er der andre lignende anlæg eller aktiviteter i området, der sammen med det ansøgte må forventes at kunne medføre en øget samlet påvirkning af miljøet (Kumulative forhold)?		x	Et andet lignende projekt om tilladelse til at kystsikre Gedser Feriepark er netop nu til Høring. Fristen udløber 7. februar
41. Vil den forventede miljøpåvirkning kunne berøre nabolande?		x	
42. En beskrivelse af de tilpasninger, ansøger har foretaget af projektet inden ansøgningen blev indsendt og de påtænkte foranstaltninger med henblik på at undgå, forebygge, begrænse eller kompensere for væsentlige skadelige virkninger for miljøet?			Det pointeres at digerne ER opført. Dette er gjort i god tro uden tilladelse på baggrund af en meddelelse fra en medarbejder i Guldborgsund Kommune, der har meddelt, at det kunne gøres, når man holdt sig på egen grund. På den baggrund er nærværende en <u>ansøgning om lovliggørelse</u> af de dige, der er opført.

43. Undertegnede erklærer herved på tro og love rigtigheden af ovenstående oplysninger.

Dato 22. november 2025 Bygherre/anmelder Poul Andersen LI. Kirkestræde 4, 4800 Nykøbing

Vejledning

Skemaet udfyldes af bygherren eller dennes rådgiver baseret på bygherrens viden om eget projekt sammenholdt med de oplysninger og vejledninger, der henvises til i skemaet. Det forudsættes således, at bygherren eller dennes rådgiver er fortrolig med den miljølovgivning, som projektet omfattes af. Bygherren skal ikke gennem præcise beregninger angive projektets forventede påvirkninger men alene tage stilling til overholdelsen af vejledende grænseværdier og angivne miljøforhold baseret på de oplysninger, der kan hentes på offentlige hjemmesider.

Farverne "rød/gul/grøn" angiver, hvorvidt det pågældende tema kan antages at kunne medføre, at projektet vurderes at kunne påvirke miljøet væsentligt og dermed være VVM-pligtigt. "Rød" angiver en stor sandsynlighed for VVM-pligt og "grøn" en minimal sandsynlighed for VVM-pligt. Hvis feltet er sort, kan spørgsmålet ikke besvares med ja eller nej. VVM-pligten afgøres dog af VVM-myndigheden. I de fleste tilfælde vil kommunen være VVM-myndighed.

Bygherres eller dennes rådgivers udfyldelse af skemaet er omfattet af straffelovens [§ 161](#) om strafansvar ved afgivelse af urigtige oplysninger til en offentlig myndighed.