



Henrik H. Larsen
Mail: henrik.herluf@gmail.com

07-04-2022

TILLADELSE TIL SAMT IKKE VVM-PLIGT AF SKOVREJSNING INDEN FOR UØNSKET SKOVREJSNINGSOMRÅDE

Guldborgsund Kommune har den 17-11-2021 modtaget din ansøgning om skovrejsning samt bl.a. VVM-ansøgningskema. Supplerende materiale er modtaget 1, 8 og 9-12-2021 samt 31-3-2022. Du ansøger om skovrejsning på din ejendom, matr.nr. 8a Grønnegade By, Bregninge, med adressen Stenrisvej 4, Underup, 4892 Kettinge, jf. særskilt vedlagte kortbilag med indtegning af skoven.

Den ansøgte skov er på ca. 1,4 ha og ønskes rejst på dyrket landbrugsareal inden for uønsket skovrejsningsområde, jf. vedlagte kortbilag. Guldborgsund Kommune skal derfor meddele tilladelse til at etablere skov på arealet og behandler denne del af sagen efter § 9 i Jordressourcebekendtgørelsen¹.

Projektet er omfattet af bilag 2, nr. 1d, "Nyplantning og rydning af skov med henblik på omlægning til anden arealudnyttelse" i Miljøvurderingsloven (VVM)². Projektet skal således VVM-screenes. Guldborgsund Kommune behandler denne del af sagen efter § 16 i Miljøvurderingsloven.

Guldborgsund Kommune har vurderet, at andre myndigheder ikke kan blive berørt af afgørelsen, og har derfor ikke fundet det nødvendigt at høre disse.

Afgørelse

Guldborgsund Kommune meddeler hermed tilladelse til at rejse skov på ca. 1,4 ha inden for uønsket skovrejsningsområde på ovenstående matrikel. Tilladelsen er meddelt i henhold til Jordressourcebekendtgørelsens § 9, stk. 2.

Afgørelsen i henhold til Jordressourcebekendtgørelsen kan tidligst udnyttes efter klagefristens udløb, medmindre afgørelsen er påklaget til Landbrugsstyrelsen (se klagevejledning nedenfor). Klagefristen er 4 uger fra den dag, afgørelsen er meddelt de klageberettigede.

Guldborgsund Kommune har ved VVM-screening afgjort, at der ikke er behov for at udarbejde en miljøkonsekvensrapport for at etablere ca. 1,4 ha skov på den nævnte matrikel ovenfor, da skovrejsningen ikke anses for at kunne få væsentlig indvirkning på miljøet. Afgørelsen er meddelt i henhold til § 21 i Miljøvurderingsloven.

GULDBORGSUND KOMMUNE
CENTER FOR TEKNIK & MILJØ
NATUR & MILJØ
PARKVEJ 37
4800 NYKØBING F
TLF +45 54731000
WWW.GULDBORGSUND.DK

SAGSNR. 21-033322
SAGSBEHANDLER:
MAYA-MARIA MADSLUND
MOB +45 25180687
MAMA@
GULDBORGSUND.DK

CVR NR. 29 18 85 99

TELEFONTIDER
MAN – ONS KL. 9.00 – 15.00
TORS KL. 9.00 – 17.00
FRE KL. 9.00 – 12.00

¹ Bekendtgørelse om jordressourcens anvendelse til dyrkning og natur, nr. 1236 af 24-11-2017

² Lovbekendtgørelse af lov om miljøvurdering af planer og programmer og af konkrete projekter (VVM), nr. 1976 af 27-10-2021.

Afgørelsen i henhold til Miljøvurderingsloven kan tidligst udnyttes efter klagefristens udløb, medmindre afgørelsen er påklaget til Miljø- og Fødevarerklagenævnet (se klagevejledning nedenfor). Klagefristen er 4 uger fra den dag, afgørelsen er meddelt, dvs. 4 uger fra offentliggørelsen.

Skovrejsningsarealet ligger udenfor og ca. 3,8 km fra nærmeste Natura 2000-området N173 Smålandsfarvandet nord for Lolland, Guldborg Sund, Bøtø Nor og Hyllekrog-Rødsand herunder Habitatområde H152 og Fuglebeskyttelsesområde F83. Kommunen vurderer, at det ansøgte, ikke i sig selv eller i forbindelse med andre planer og projekter, kan påvirke udpegningsgrundlaget for Natura 2000-området væsentligt.

Det vil heller ikke ødelægge eller beskadige plantearter eller yngle- eller rasteområder for de dyrearter, der fremgår af Habitatdirektivets³ bilag IV. Udpegningsgrundlagene for Natura 2000-området fremgår af vedlagte bilag.

Udnyttelsen af afgørelsen kan dog først ske, når eventuelle øvrige afgørelser efter anden lovgivning er meddelt.

Afgørelsen offentliggøres

Afgørelsen bliver offentliggjort på www.guldborgsund.dk under "Høringer" samtidig med udsendelse af afgørelse. Du vil blive orienteret, hvis afgørelsen bliver påklaget.

Begrundelse – skovrejsning inden for uønsket skovrejsningsområde

Det udpegede uønskede skovrejsningsområde, jf. vedlagte kortbilag, hvor skovrejsningen ønskes, er aftegnet på GIS-kort som en "tunge ind i landskabet mod nordøst" imellem ønskede skovrejsningsområder samt neutralområder, jf. vedlagte kort nedenfor.

Natur & Miljø har undersøgt udpegningen i en landskabsanalyse fra 1976 udarbejdet af det tidligere Storstrøms Amt. Natur & Miljø undersøgte, om der forefindes en begrundelse for, hvorfor det uønskede skovrejsningsområde er udpeget lige i dette landskab. Der forelå umiddelbart ingen begrundelse for udpegningen. Natur & Miljø har tillige undersøgt den seneste Regionplan fra Storstrøms Amt samt tidligere kommuneplaner fra Guldborgsund Kommune, hvor udpegningen er videreført, men her findes heller ikke umiddelbart begrundelser for udpegningen.

Det vurderes på denne baggrund, at arealet ligger i et område, hvor grænsedragningen mellem et uønsket skovrejsningsområde, et ønsket skovrejsningsområde samt et neutralområde ikke fremstår helt klar. Udpegningen vurderes således ikke umiddelbart at fremstå velbegrundet. Kommunen er derfor indstillet på at meddele dispensationer inden for dette "tunge"-område.

Selvom arealet, hvor skovrejsning ønskes, ligger relativt højt i det småbakkede landskab, vurderer Natur & Miljø på baggrund af besigtigelse den 8-12-2021, at det ikke vil sløre eller forringe landskabet væsentligt. Det begrundes med, at skoven udgør en mindre "beplantning", da skoven rejses på et relativt begrænset areal. Derudover vil det ansøgte være beliggende i tilknytning til tre landejendomme, der alle har læhegn eller småbeplantninger. Alt i alt vurderes det, at den ønskede skov vil indgå i det småbakkede landskab uden væsentlig ændring eller sløring af dette.

Samlet vurdering

Guldborgsund Kommune vurderer, at rejsning af ca. 1,4 ha skov på det pågældende

³ Bekendtgørelse om udpegning og administration af internationale naturbeskyttelsesområder samt beskyttelse af visse arter, nr. 2091 af 12-11-2021.

Areal, ikke påvirker landskabet væsentligt.

Begrundelse – Ikke VVM-pligt af skovrejsning

Plangrundlag og arealanvendelse

Du har oplyst, at arealet er dyrket landbrugsjord i år, og at du håber på at rejse skov på arealet efter høst. Arealet ligger i landzone og er hverken kommuneplanramme- eller lokalplanlagt. Natur & Miljø vurderer, at det vil være positivt for miljøet og naturen at rejse skov på arealet. Det begrundes med, at arealet, som oplyst af dig, primært tilplantes med danske hjemmehørende og løvfældende træarter, og at arealet ikke vil blive sprøjtet. Derudover, har du oplyst, at du rejser skov med fokus på naturen og dyrelivet samt med fokus på at øge biodiversitet i området og på arealet.

Skovrejsningsområde

Arealet er beliggende inden for et uønsket skovrejsningsområde udpeget i Kommuneplan 2019-2031. Kommunen skal som nævnt derfor meddele tilladelse til skovrejsning inden for området, se afsnittet om uønsket skovrejsningsområde ovenfor.

Drikkevandsinteresser, vandindvinding og indsatsområder

Skovrejsningsarealet ligger inden for område med særlige drikkevandsinteresser, indvindingsoplande til vandværker, indsatsområder for beskyttelse af grundvandet samt nitratfølsomme indvindingsområder. Det vurderes at være positivt for grundvand, drikkevand mm. at rejse skov inden for disse områder, da fx skov generelt er mere grundvandsdannende end landbrug.

Bevaringsværdige landskaber, større sammenhængende landskaber og kulturmiljø

Skovrejsningsarealet ligger inden for 'Bevaringsværdige landskaber' og 'Større Sammenhængende landskaber' udpeget i henhold til Kommuneplan 2019-2031. Skovrejsning inden for bevaringsværdige landskaber og større sammenhængende landskaber er i overensstemmelse med kommuneplanens retningslinjer på områderne.

En mindre del af skovrejsningsarealet, primært det østlige skovbryn, vil ligge inden for værdifuldt kulturmiljø nr. 376-075, 'Underup, Mindre rural by'. Sårbarhedsvurderingen for kulturmiljøet lyder: 'Underup har en velbevaret bebyggelsesstruktur, hvilket gør miljøet særlig sårbar over for ændringer i arkitektur og infrastruktur samt markstruktur. Natur & Miljø vurderer på den baggrund, at skovrejsning ikke væsentligt påvirker kulturmiljøets sårbarhed, da skovrejsning ikke indgår i miljøets sårbarhed.

Kirkefjernvirkningsområde

Natur & Miljø vurderede under besigtigelsen den 8-12-2021, at skoven vil forhindre udsynet mod nordøst til Bregninge Kirke fra den "grønne linje" på ca. 150 meter på Fuglsangvej, se vedlagte kortbilag. Natur & Miljø konstaterede, at vejen er ret befærdet uden udsigtspunkter eller fortov. Derudover blev det konstateret, at Bregninge Kirke har en begrænset størrelse, og derfor synes den ikke meget i landskabet allerede nu. På baggrund af dette vurderer Natur & Miljø, at udsynet til kirken mod nordøst kun vil forhindre udsynet i begrænset og i ikke-væsentligt omfang fra vejen mod nordøst.

Kystnærhedszone, råstofområder, kulturarvsareal, fredede områder, fredede fortidsminder, beskyttede sten- og jorddiger, fortids-, sø- og å-beskyttelseslinjer, beskyttede vandløb, offentlige, private vandløb og jordforurening

Skovrejsningsarealet ligger uden for de nævnte områder ovenfor. Nærmeste arealfredning reg. nr. 01931.00 fra 16-10-1952 omfatter en bræmme, på maks. 150 m's bredde omkring Bregninge Kirke. Arealfredningen ligger ca. 500 m fra skovrejsningsområdet og bliver derfor ikke påvirket af skovrejsningen.

Nationale beskyttede naturtyper

Nærmeste beskyttede naturtyper fra det ønskede skovrejsningsområde er en fersk eng med vandhuller, der ligger ca. 150 meter mod øst, samt et vandhul, der ligger ca. 190 meter mod nordvest. Naturtyperne er beskyttet i hht. § 3 i Naturbeskyttelsesloven⁴. Lovbestemmelsen siger, at der ikke må foretages ændringer i tilstanden af beskyttede naturtyper.

Natur & Miljø vurderer, at skovrejsningen ikke ændrer tilstanden af de § 3 beskyttede naturtyper på grund af afstanden til disse. Mange arter trives fx netop i overgangen mellem skov og lys-åbne arealer. Dermed kan skovrejsningen sammen med de nærliggende lysåbne naturtyper, eng og vandhuller, bidrage til at øge den biologiske mangfoldighed/biodiversiteten i området.

Natura 2000-områder og bilag IV-arter

Skovrejsningsarealet ligger udenfor og ca. 3,8 km fra nærmeste Natura 2000-området N173 Smålandsfarvandet nord for Lolland, Guldborg Sund, Bøtø Nor og Hyllekrog-Rødsand herunder Habitatområde H152 og Fuglebeskyttelsesområde F83.

På baggrund af denne afstand mellem det ansøgte og Natura 2000-området samt indholdet i det ansøgte (skovrejsning) vurderer Natur & Miljø, at det ansøgte ikke påvirker udpegningsgrundlaget for Natura 2000-områderne væsentligt.

Natur & Miljø foretog søgning i Danmarks Miljøportals Naturdatabase den 25-3-2022 på og lige omkring skovrejsningsarealet. Der fremkom ingen registreringer. Natur & Miljø vurderer, at der kan forekomme flyvende flagermus samt padde inden for skovrejsningsarealet. Natur & Miljø vurderer, at rejsning af skov på arealet kan forøge yngle- og rastemulighederne for flagermus og rastemulighederne for padde.

Alt i alt vurderer Natur & Miljø, at det ansøgte ikke beskadiger eller ødelægger yngle- eller rasteområder for dyrearter, der er optaget i Habitatdirektivets Bilag IV eller ødelægge plantearter optaget på Bilag IV.

Samlet vurdering

Guldborgsund Kommune vurderer, at rejsning af ca. 1,4 ha skov på det pågældende areal, ikke påvirker miljøet væsentligt. Samlet set vurderes skovrejsningen at være positiv for naturen og miljøet.

Sagens indhold

Som nævnt modtog vi din ansøgning om skovrejsning den 17-11-2021 herunder anmeldeskema om skovrejsning, VVM-ansøgningsskema samt oversigtskort. Supplerende materiale/oplysninger er modtaget 1. 8 og 9-12-2021 samt 31-3-2022 med bl.a. skovkort og planteliste.

Du har oplyst, at arealet, hvor du ønsker at rejse skov, er et dyrket landbrugsareal, der via forpagtning dyrkes i år og vil blive afleveret efter høst, hvor du så håber på at kunne rejse skov på arealet. Du har også oplyst, at arealet er beliggende inden for uønsket skovrejsningsområde. Derudover har du oplyst, at der ansøges om at tilplante arealet med blandet løv og nåletræer, herunder en mindre juletræsproduktion. Du har tillige oplyst, at skoven ikke vil blive sprøjtet. Du har oplyst at formålet med skovrejsningen er at få naturen tættere på, at gavne miljøet, at fremme biodiversiteten ved bl.a. at tilplante med træarterne nedenfor, at få optaget mest muligt CO₂, samt at skabe gode muligheder for dyrelivet. Du har oplyst, at du ikke har jagtinteresser. Du har desuden oplyst, at følgende arter ønskes plantet: Hestekastanje,

⁴ Lov om naturbeskyttelse (naturbeskyttelsesloven), lovbek. nr. 1986 af 27. oktober 2021.

Avnbøg, Fransk bjergfy, Dunbirk, Blå Syren, Spidsløn, Nordmannsgran, Tjørn, Lind samt Vinter eg. Se særskilt vedlagte skovkort.

Natur & Miljø foretog besigtigelse den 8-12-2021 dels sammen med dig, ejer og ansøger, Henrik H. Larsen, dels uden dig. Natur & Miljø besigtigede arealet, hvor du ønsker skovrejsning. Derudover foretog Natur & Miljø besigtigelse af landskabet i forhold til at være udpeget som uønsket skovrejsningsområde samt kirkefjernvirkningsområde. Besigtigelse af uønsket skovrejsningsområde blev foretaget ved at vurdere landskabet ad Fuglsangvej, Saksøbingvej, og Grønnegadevej op til Bregninge Kirke og tilbage igen. Ved Bregninge Kirke tog Natur & Miljø ophold og vurderede også landskabet herfra bl.a. over mod det ansøgte i sydvest. Derudover vurderede Natur & Miljø det ansøgte ved besigtigelse fra Fuglsangvej i forhold til skovens fjernvirkning af Bregninge Kirke.

Arealet, hvorpå der ønskes rejst skov, lå pt. brak med spredt plantedække. Natur & Miljø oplyste bl.a. til dig, at da arealet er beliggende inden for uønsket skovrejsningsområde, skal kommunen meddele tilladelse til at rejse skov på arealet. Du oplyste, at der ønskes at rejse skov for bl.a. at få mere natur og øge biodiversiteten på ejendommen, som er rimelig ny erhvervet.

Natur & Miljø konstaterede under besigtigelsen, at landskabet kan karakteriseres som et småbakked landskab med dyrkede marker, der adskilles med læhegn og småbeplantninger. Arealet, hvor skovrejsning ønskes, ligger relativt højt i det småbakkede landskab. Den ansøgte skov vil ligge i tilknytning til din landejendom, der ligger tæt på to andre landejendomme. Denne samling af landejendomme kaldes Underup. Ejendommene er omgivet af læhegn og/eller småbeplantning.

Vær opmærksom på

Hvis man under jordarbejdet støder på et fortidsminde (f.eks. pletter eller områder med mørk jord, stensamlinger, oldsager, knogler o.l.) skal man straks stoppe arbejdet, i det omfang det berører fortidsmindet (jf. museumslovens § 27). Fortidsmindet skal herefter anmeldes til Museum Lolland-Falster. Efterfølgende beslutter Kulturstyrelsen, om arbejdet kan forsætte, eller om det skal indstilles, indtil der er foretaget en arkæologisk undersøgelse. Henvendelser og anmeldelser skal foretages til Museum Lolland-Falster, Frisegade 40, 4800 Nykøbing F. 54 84 44 00, post@museumlollandfalster.dk

Man kan læse mere i "Vejledning om arkæologiske undersøgelser" på Slots- og Kulturstyrelsens hjemmeside: <https://slks.dk/arkaeologisk-vejledning/>

Vi gør opmærksom på, at man i henhold til artsfredningsbekendtgørelsen⁵ §§ 10 og 14 ikke forsætligt må indfange, slå ihjel eller beskadige visse vildtlevende dyr herunder visse fugle eller indsamle deres æg og ikke forsætligt må plukke, opgrave eller ødelægge mv. visse vildtvoksende planter. Af dyr gælder det bl.a. for alle padder og flagermus.

En afgørelse efter § 21 i Miljøvurderingsloven bortfalder, hvis afgørelsen ikke er udnyttet, inden 3 år efter at den er meddelt, eller ikke har været udnyttet i 3 på hinanden følgende år.

Klagevejledning vedr. skovrejsning inden for uønsket skovrejsningsområde

Du kan klage over afgørelsen til Landbrugsstyrelsen.

⁵ Bekendtgørelse nr. 521 af 25-3-2021 om fredning af visse dyre- og plantearter og pleje af tilskadekommet vildt.

Klagefrist

Klagefristen er 4 uger fra den dag, afgørelsen er meddelt de klageberettigede.

Hvem kan klage

Klageberettigede er

- Ansøger
- Personer, der direkte er berørt af afgørelsen
- Landbrug og Fødevarer
- Hovedorganisationen for Danmarks Naturfredningsforening
- Hovedorganisationen for Friluftsrådet

Hvordan klager man

Klage indgives til kommunen, der videresender klagen til Landbrugsstyrelsen med kommunens bemærkninger. Klage kan fremsendes til teknik@guldborgsund.dk eller til Guldborgsund Kommune, Center for Teknik & Miljø, Parkvej 37, 4800 Nykøbing F.

Klagevejledning vedr. ikke VVM-pligt

Du kan klage over afgørelsen til Miljø- og Fødevareklagenævnet for så vidt angår retlige spørgsmål.

Klagefrist

Klagefristen er 4 uger fra den dag, afgørelsen bliver offentliggjort på Guldborgsund Kommunes hjemmeside.

Hvem kan klage

Klageberettigede er

- miljøministeren,
- enhver med retlig interesse i sagens udfald,
- landsdækkende foreninger og organisationer, der som formål har beskyttelsen af natur og miljø,
- landsdækkende foreninger og organisationer, der som formål varetager væsentlige brugerinteresser inden for arealanvendelsen og har vedtægter eller love, som dokumenterer deres formål, og som repræsenterer mindst 100 medlemmer.

Hvordan klager man

Klage skal ske ved brug af digital selvbetjening til Miljø- og Fødevareklagenævnet via Klageportalen på ét af følgende links:

<https://naevneneshus.dk/start-din-klage/miljoe-og-foedevareklagenaevnet>,

<https://www.borger.dk/> eller

<https://indberet.virk.dk/>.

Søg efter "Klageportal" ved brug af de to sidstnævnte links. Endvidere skal efterfølgende kommunikation om klagesagen ske via Klageportalen.

Nævnet afviser en klage, der ikke er indgivet ved digital selvbetjening på Klageportalen. Nævnet kan dog undlade at afvise en klage, hvis der er særlige forhold.

Hvis du ønsker at blive fritaget for at bruge Klageportalen, skal du sende en begrundet anmodning til Guldborgsund Kommune, på mail: teknik@guldborgsund.dk, telefon 5473 1000 eller ved at sende et brev til Guldborgsund Kommune, Center for Teknik & Miljø, Parkvej 37, 4800 Nykøbing F. Kommunen videresender herefter anmodningen til Miljø- og Fødevareklagenævnet, som træffer afgørelse om, hvorvidt din anmodning kan imødekommes.

Klagegebyr

I klageportalen sendes din klage automatisk til Guldborgsund Kommune. Klage er indgivet, når den er registreret korrekt i Klageportalen, og når du har betalt klagegebyr. Privatpersoner skal betale et gebyr på 900 kr. Virksomheder og organisationer skal betale et gebyr på 1.800 kr. Du betaler gebyret med betalingskort i Klageportalen. Du kan finde yderligere vejledning om gebyrordningen på Klageportalen.

Virkning af at der klages

Ved rettidig klage kan Miljø- og Fødevareklagenævnet bestemme, at en afgørelse efter § 21 ikke må udnyttes. Er et bygge- eller anlægsarbejde iværksat, kan Miljø- og Fødevareklagenævnet påbyde dette standset.

Eventuel domstolsprøvelse

Fristen for et eventuelt søgsmål ved domstolene er 6 måneder efter at afgørelsen er meddelt. Er afgørelsen offentligt bekendtgjort, regnes fristen fra bekendtgørelsen.

Spørgsmål

Spørgsmål til afgørelsen kan rettes til Guldborgsund Kommune ved Maya-Maria Madslund tlf. 2518 06 87 eller mail mama@guldborgsund.dk.

Med venlig hilsen

Maya-Maria Madslund
Miljøplanlægger

Rasmus Nyholt
Biolog

Guldborgsund Kommune er underlagt Persondataforordningen. Vi skal derfor give dig en række oplysninger om vores behandling af personoplysninger og dine rettigheder som registreret. Du kan læse mere herom på www.guldborgsund.dk/oplysningspligten.

Kopi til:

Landbrug & Fødevarer, info@lf.dk
Landbrugsstyrelsen, planter@lfst.dk
Danmarks Naturfredningsforening, dn@dn.dk; dnguldborgsund-sager@dn.dk
Dansk Ornitologisk Forening, København, natur@dof.dk
Dansk Ornitologisk Forening, Guldborgsund, guldborgsund@dof.dk;
kontakt@dofstor.dk
Friluftsrådet, fr@friluftstraadet.dk
Friluftsrådet Kreds Storstrøm, storstroem@friluftstraadet.dk
Museum Lolland-Falster, post@museumlollandfalster.dk
Danmarks Sportsfiskerforbund, post@sportsfiskerforbundet.dk;
lbt@sportsfiskerforbundet.dk
Danmarks Sportsfiskerforbund, Lokalt vanddistrikt,
sydsjaelland@sportsfiskerforbundet.dk
VKST, info@vkst.dk

Kortbilag



Luftfoto 2021 – Skovrejsning ønskes på matr.nr. 8a Grønnegade By, Bregninge - på arealet vest for bebyggelsen.

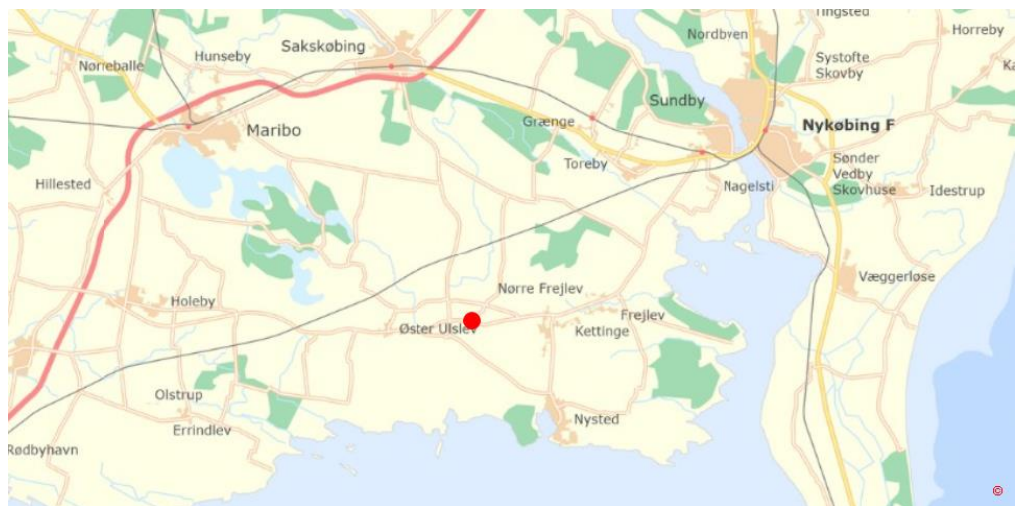

Oversigtskort – Rød prik angiver det ønskede skovrejsningsareal, der ligger sydvest for Nykøbing F.



Luftfoto 2021 – Stenrisvej 4, Kettinge, er angivet med grøn prik og matriklen, hvor skovrejsning ønskes, er angivet med rød streg og ligger inden for uønsket skovrejsningsområde, der er angivet med gulbrun signatur. Ønsket skovrejsningsområde er angivet med grøn signatur og neutralt område ligger udenfor og har ingen signatur.

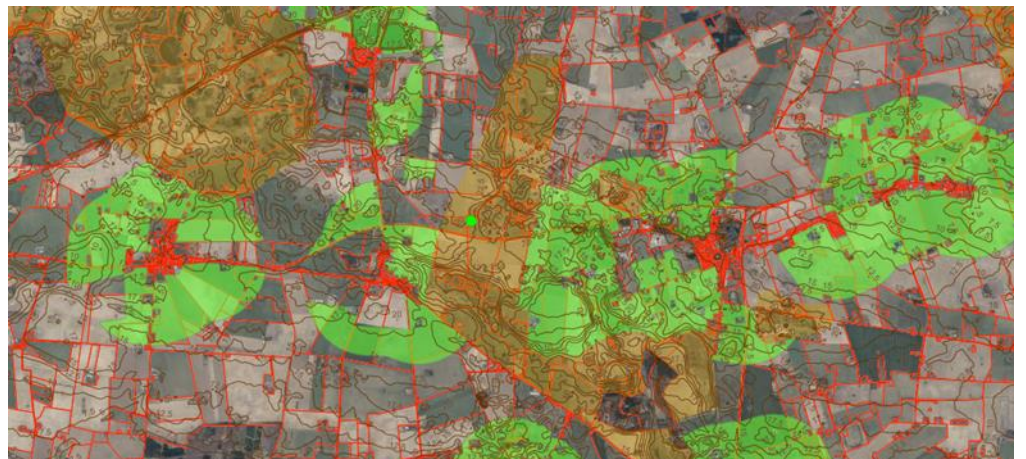

Stenrisvej 4, Kettinge (grøn prik midt på kortet) ligger i uønsket skovrejsningsområde. En del af denne udpegning går som en "tunge ind i landskabet mod nordøst". Skovrejsningsområderne er vist med flg. signaturer: Positiv (grøn signatur), neutral (ingen signatur) og uønsket (gul signatur). Højdekurven på 2,5 m er vist med brunlige streger. Denne indikerer, at terrænet i området er et småbakked landskab. Matrikler er angivet med rød streg.

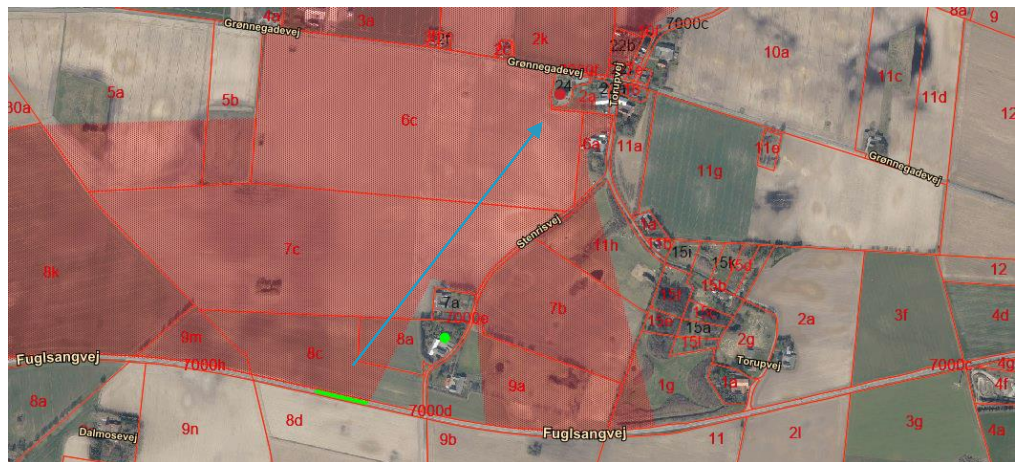

Luftfoto 2021 – Matriklen (8a) (angivet med rød streg og grøn prik) ligger delvist inden for kirkefjernvirkningsområde, der er angivet med rød plamage signatur. Skoven vurderes at ville forhindre udsynet fra en begrænset del – ca. 150 meter - af Fuglsangvej mod nordøst til Bregninge Kirke. (Kirken er angivet med rød prik, udsynet mod nordøst er angivet med blå pil, og 150 meters-linje på Fuglsangvej er angivet med grøn streg).

Udpegningsgrundlag for Natura 2000-områder

Natura 2000-område nr. 173 Smålandsfarvandet og Guldborgsund med kyster (H152, F82, F83, F85, F86). Natura 2000-området består overvejende af et marint areal. Landarealet udgøres af en mere eller mindre bred strimmel land langs det afgrænsede marine område. Strandenge med deres salttålede plantearter findes typisk som langstrakte bånd i kystlinjen. Bag disse, hvor kalkholdigt trykvand træder frem, optræder flere steder rigkær, og i baglandet, på morænejorden, af og til kalkoverdrev (jf. basisanalysen for Natura 2000-området).

Udpegningsgrundlag for habitatområde H152 Smålandsfarvandet nord for Lolland, Guldborgsund, Bøtø Nor og Hyllekrog-Rødsand		
Naturtyper:	Sandbanker med lavvandet vedvarende dække af havvand (1110)	Klittlavning (2190)
	Mudder- og sandflader blottet ved ebbe (1140)	Kransnålalge sø (3140)
	*Kystlaguner og strandsøer (1150)	Næringsrig sø (3150)
	Større lavvandede bugter og vige (1160)	Brunvandet sø (3160)
	Rev (1170)	Kalkoverdrev (6210)
	Strandvolde med enårige planter (1210)	*Surt overdrev (6230)
	Strandvolde med flerårige planter (1220)	Tidvis våd eng (6410)
	Klinter eller klipper ved kysten (1230)	Urtebræmme (6430)
	Enårig strandengsvegetation (1310)	Rigkær (7230)
	Strandenge (1330)	Bøg på mor (9110)
	Forklit (2110)	Bøg på muld (9130)
	Hvid klit (2120)	Bøg på kalk (9150)
	*Grå/grøn klit (2130)	Ege-blandskov (9160)
		*Elle- og askeskov (91E0)
		* angiver prioriteret naturtype eller art
Arter:	Skæv vindesnegl	Gråsæl
	*Eremit	Spættet sæl
	Bredøret flagermus	Stor vandsalamander
	Damflagermus	

Udpegningsgrundlag for fuglebeskyttelsesområde F83 Kyststrækningen ved Hyllekrog-Rødsand		
Arter:	Skarv (rastende)	Rørhøg (ynglende)
	Rørdrum (ynglende)	Bluishøne (rastende)
	Knopsvane (rastende)	Klyde (ynglende)
	Sangsvane (rastende)	Splitterne (ynglende)
	Sædgås (rastende)	Fjordterne (ynglende)
	Mørkbuget Knortegås (rastende)	Havterne (ynglende)
	Hvinand (rastende)	Dværgterne (ynglende)
	Lille Skallesluger (rastende)	Mosehornugle (ynglende)
	Havørn (ynglende)	Plettet Rørvagtel (ynglende)