



Guldborgsund Kommune
Parkvej 37
4800 Nykøbing F.
Att. Anita Pedersen

AFGØRELSE OM IKKE VVM-PLIGT – ÅBNING AF KILDEVÆLD OG REGULERING AF DRÆN

25. FEBRUAR 2025

Guldborgsund Kommune ansøger om at åbne et kildevæld, nedlægge dræn og etablere nyt vandløb, for at øge biodiversiteten i forbindelse med et skovrejsningsprojekt ved Nørre Vedby.

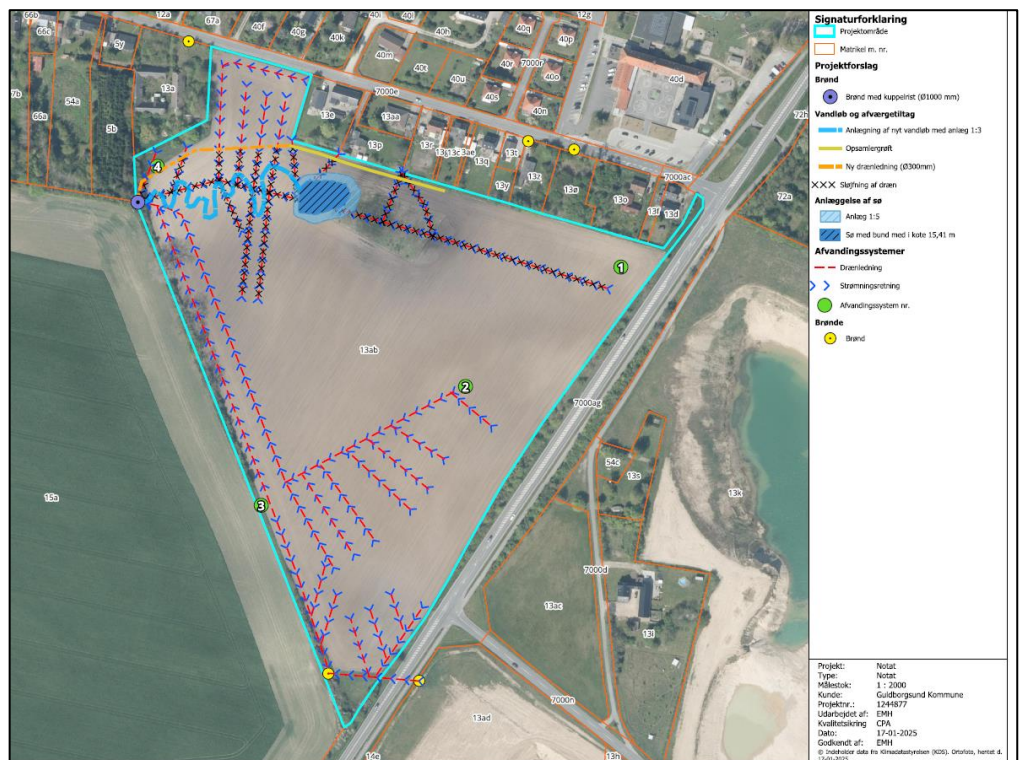

GULDBORGSUND KOMMUNE

CENTER FOR TEKNIK & MILJØ
NATUR & MILJØ
PARKVEJ 37
4800 NYKØBING F.
TLF +45 54732005
WWW.GULDBORGSUND.DK

SAGSNR. 25-004988
LYNDSEY SAMANTHA NØRRE-
GÅRD CRAFT
MOB +45 54731975
LYSC@GULDBORGSUND.DK

CVR NR. 29 18 85 99

SEND DIGITAL POST:
[BORGER](#) | [VIRKSOMHED](#)

Billede 1 Oversigtskort der viser de ansøgte projekttiltag

Projektet omfatter en åbning af et rørlagt kildevæld, der skal samle sig i en ny-etableret sø. Fra søen bliver der anlagt et nyt vandløb der slynger sig ned til en eksisterende afløbsgrøft. Der vil ikke blive ændret på vandets endelige forløb, da det allerede i dag ledes til samme grønne.

En del af drænene bliver nedlagt og der bliver etableret en "opsamlingsgrøft" langs det nordlige skel, for at sikre at omkringliggende arealer ikke bliver påvirket negativt i forhold til eksisterende afvandingsforhold.

Projektområdet er ejet af Guldborgsund Kommune, der også er projektansøger.

Ændringer af vandløbets skikkelse, forstås som en vandløbsregulering og skal derfor godkendes af vandløbsmyndigheden, jf. vandløbslovens¹ § 17.

Projekttypen er anført under punkt 10f, regulering af vandløb, på bilag 2 i VVM-bekendtgørelsen². Det kræves derfor, at der laves en VVM-screening (Vurdering af Virkningerne på Miljøet) af projektets omfang, hvor det vurderes, om projektet kræver en større VVM-redegørelse. Screeningen er vedhæftet som bilag 1.

Guldborgsund Kommune har vurderet, at andre myndigheder ikke kan blive berørt af afgørelsen, og har derfor ikke fundet det nødvendigt at høre disse.

Afgørelse – ikke VVM-pligt

Guldborgsund Kommune har ved VVM-screening afgjort, at der ikke er behov for at udarbejde en miljøkonsekvensrapport for åbning af kildevæld og regulering af dræn. Projektet anses for ikke at kunne få negativ indvirkning på miljøet. Afgørelsen er meddelt i henhold til § 21 i VVM-bekendtgørelsen.

Der er derfor ikke pligt til at udarbejde en VVM-redegørelse ift. projektet.

Afgørelsen kan tidligst udnyttes efter klagefristens udløb, medmindre afgørelsen er påklaget til Miljø- og Fødevarerklagenævnet (se klagevejledning nedenfor). Klagefristen er 4 uger fra den dag, afgørelsen er meddelt, dvs. 4 uger fra offentliggørelsen.

Udnyttelsen af afgørelsen kan dog først ske, når eventuelle øvrige afgørelser efter anden lovgivning er meddelt.

Begrundelse

Afgørelsen om ikke VVM-pligt begrundes med, at der ikke sker ændringer i vandafstrømningen fra oplandet. Der lægges vægt på, at projektet er en del af et skovrejsningsprojekt og at det vil øge biodiversiteten i området.

Bilag IV- og beskyttede arter

Der er ikke tidligere registreret bilag IV-plantearter eller -dyrearter i projektområdet.

Samlet set vurderer Center for Teknik & Miljø derfor, at det ansøgte projekt ikke kan beskadige eller ødelægge yngle- eller rasteområder for dyrearter, der er optaget i Habitatdirektivets Bilag IV eller ødelægge plantearter optaget på Bilag IV.

Natura 2000-områder

Projektområdet ligger 1,5 km fra Natura 2000-område nr. 173, Smålandsfarvandet nord for Lolland, Guldborg Sund, Bøtø Nor og Hyllekrog-Rødsand og habitatområde nr. 152, Smålandsfarvandet nord for Lolland, Guldborg Sund, Bøtø Nor og Hyllekrog-Rødsand, samt Fuglebeskyttelsesområde nr. 85, Smålandshavet nord for Lolland. Udpegningsgrundlaget for Natura 2000-området fremgår af vedlagte bilag.

¹ Lovbekendtgørelse nr. 1217 af den 25. november 2019

² Lovbekendtgørelse nr. 4 af den 3. januar 2023

Med denne afstand mellem det ansøgte og Natura-2000-området vurderes det, at det ansøgte, ikke vil påvirke udpegningsgrundlaget for Natura 2000-området væsentligt.

Samlet konklusion

Center for Teknik & Miljø vurderer, at projektet med åbning af kildevæld og regulering af dræn, ikke vil påvirke miljøet væsentligt. Samlet set vurderes projektet at have en naturforbedrende effekt, som vil gavne naturligt forekommende planter, insekter og dyr.

En afgørelse efter § 21 bortfalder, hvis afgørelsen ikke er udnyttet inden 3 år efter, at den er meddelt.

Afgørelsen offentliggøres

Kommunens afgørelse om ikke VVM-pligt er offentliggjort på Guldborgsund Kommunes hjemmeside den 25. februar 2025.

Klagemulighed

Klageberettigede vedrørende afgørelser efter loven er

- miljøministeren,
- enhver med retlig interesse i sagens udfald,
- landsdækkende foreninger og organisationer, der som formål har beskyttelsen af natur og miljø,
- landsdækkende foreninger og organisationer, der som formål varetager væsentlige brugerinteresser inden for arealanvendelsen og har vedtægter eller love, som dokumenterer deres formål, og som repræsenterer mindst 100 medlemmer.

VVM-screeningens afgørelse kan påklages til Miljø- og Fødevareklagenævnet. Klagefristen er 4 uger fra den dag VVM-screeningen er offentliggjort på Kommunes hjemmeside. Klagen sendes gennem Klageportalen, som findes på forsiden af www.naevneneshus.dk.

Ønsker du at klage, skal der betales et gebyr på 900 kr. som privatperson og som virksomhed eller en organisation, skal der betales 1.800 kr. i gebyr. Du betaler gebyret med betalingskort i Klageportalen.

Klagen sendes herefter til den myndighed, der har truffet afgørelsen. En klage er indgivet, når den er tilgængelig for myndigheden i Klageportalen. Du kan finde yderligere vejledning om gebyrordningen på Miljø- og Fødevareklagenævnets hjemmeside www.naevneneshus.dk

Miljø- og Fødevareklagenævnet skal som udgangspunkt afvise en klage, der kommer uden om Klageportalen, hvis der ikke er særlige grunde til det. Hvis du ønsker at blive fritaget for at bruge Klageportalen, skal du sende en begrundet anmodning til den myndighed, der har truffet afgørelse i sagen. Myndigheden videregiver herefter anmodningen til Miljø- og Fødevareklagenævnet, som træffer afgørelse om, hvorvidt din anmodning kan imødekommes.

Der gives besked, hvis andre klager. Hvis der bliver klaget, må du ikke udnytte godkendelsen før sagen er afgjort i Miljø- og Fødevarerklagenævnet, medmindre nævnet bestemmer andet.

Spørgsmål til afgørelsen kan rettes til Lyndsey Samantha Nørregård Craft på tlf. 54 73 19 75 eller e-mail vandlob@guldborgsund.dk.

Med venlig hilsen

Lyndsey Samantha Nørregård Craft
Biolog/Vandløbsmedarbejder

Guldborgsund Kommune er underlagt Persondataforordningen. Vi skal derfor give dig en række oplysninger om vores behandling af personoplysninger og dine rettigheder som registreret. Du kan læse mere herom på www.guldborgsund.dk/oplysningspligten. I fysiske breve er indholdet vedlagt.

Denne afgørelse er offentliggjort på Guldborgsund Kommunes hjemmeside samt sendt til følgende klageberettigede organisationer og berørte naboer:

- Danmarks Naturfredningsforening (lokalafdeling)
- Danmarks Sportsfiskerforening
 - Hovedpostkasse
 - Regionalt team
- Naturstyrelsen Storstrøm
- VKST a/s
- Museum Lolland-Falster
- Kystdirektoratet
- Fiskeristyrelsen Øst

Bilag

Bilag 1: Udfyldt VVM-screening skema

Natura 2000-område nr. 173 Smålandsfarvandet og Guldborgsund med kyster (H152, F82, F83, F85, F86)

Natura 2000-området består overvejende af et marint areal. Landarealet udgøres af en mere eller mindre bred strimmel land langs det afgrænsede marine område. Strandenge med deres salttålende plantearter findes typisk som langstrakte bånd i kystlinjen. Bag disse, hvor kalkholdigt trykvand træder frem, optræder flere steder rigkær, og i baglandet, på morænejorden, af og til kalkoverdrev (jf. basisanalysen for Natura 2000-området).

Udpegningsgrundlag for habitatområde H152 Smålandsfarvandet nord for Lolland, Guldborgsund, Bøtø Nor og Hyllekrog-Rødsand		
Naturtyper:	Sandbanke (1110) Vadeflade (1140) *Kystlaguner og strandsøer (1150) Større lavvandede bugter og vige (1160) Rev (1170) Strandvolde med enårige planter (1210) Strandvolde med flerårige planter (1220) Kystklinte/klippe (1230) Enårig strandengsvegetation (1310) Strandenge (1330) Forklit (2110) Hvid klit (2120) *Grå/grøn klit (2130) Klitlavning (2190)	Søbred med små urter (3130) Kransnålalge-sø (3140) Næringsrig sø (3150) Brunvandet sø (3160) *Kalkoverdrev (6210) *Surt overdrev (6230) Tidvis våd eng (6410) Urtebræmme (6430) Rigkær (7230) Bøg på mor (9110) Bøg på muld (9130) Bøg på kalk (9150) Ege-blandskov (9160) *Skovbevokset tørvemose (91D0) *Elle- og askeskov (91E0)
		* angiver prioriteret naturtype eller art
Arter:	Skæv vindesnegl (1014) Sumpvindelsnegl (1016) Stor vandsalamander (1166) Bredøret flagermus (1308) Damflagermus (1318)	Marsvin (1351) Gråsæl (1364) Spættet sæl (1365) *Eremit (5380)

Udpegningsgrundlag for fuglebeskyttelsesområde F85 Smålandshavet nord for Lolland		
Arter:	Havørn (ynglende/trækfugl) Dværgterne (ynglende) Fjordterne (ynglende) Havterne (ynglende) Klyde (ynglende) Rørdrum (ynglende) Rørhøg (ynglende) Blishøne (trækfugl))	Bramgås (trækfugl) Grågås (trækfugl) Hvinand (trækfugl) Knopsvane (trækfugl) Sangsvane (trækfugl) Skeand (trækfugl) Toppet Skallesluger (trækfugl) Troidand (trækfugl)

Bilag 1

Ansøgningskema

Nedenstående skema angiver de oplysninger, som skal indgives til myndighederne ved ansøgning af projekter, der er omfattet af lovens bilag 2, jf. lovens § 21. Bygherren skal, hvor det er relevant for ansøgningen om det konkrete projekt, tage hensyn til kriterierne i lovens bilag 6, når skemaet udfyldes. Såfremt der allerede foreligger oplysninger om de indvirkninger, projektet kan forventes at få på miljøet, medsendes disse oplysninger. Skemaet finder ikke anvendelse for sager, der behandles af Naturstyrelsen og Energistyrelsen. Skemaets oplysningskrav er vejledende og fastsat under hensyntagen til kriterierne i lovens bilag 5.

Basisoplysninger	Tekst	
Projektbeskrivelse (kan vedlægges)	Åbning af kildevæld, nedlægge dræn og etablere nye vandløb	
Navn, adresse, telefonnr. og e-mail på bygherre	Guldborgsund Kommune Parkvej 37 4800 Nykøbing F. Att. Anita Pedersen	
Navn, adresse, telefonnr. og e-mail på kontaktperson	Anita Pedersen, Natur, Guldborgsund Kommune aped@guldborgsund.dk	
Projektets adresse, matr. nr. og ejerlav. For havbrug angives anlæggets geografiske placering angivet ved koordinater for havbrugets 4 hjørneafmærkninger i bredde/længde (WGS-84 datum).	13ab, Nørre Vedby By, Nørre Vedby Lodsejer: Guldborgsund Kommune	
Projektet berører følgende kommune eller kommuner (omfatter såvel den eller de kommuner, som projektet er placeret i, som den eller de kommuner, hvis miljø kan tænkes påvirket af projektet)	Guldborgsund Kommune	
Oversigtskort i målestok eks. 1:50.000 – Målestok angives. For havbrug angives anlæggets placering på et søkort.		
Kortbilag i målestok 1:10.000 eller 1:5.000 med indtegning af anlægget og projektet (vedlægges dog ikke for strækningsanlæg).	Målestok angives:	
Forholdet til VVM reglerne	Ja	Nej
Er projektet opført på bilag 1 til lov om miljøvurdering af planer og programmer og konkrete projekter (VVM).	<input checked="" type="checkbox"/>	Hvis ja, er der obligatorisk VVM-pligtigt. Angiv punktet på bilag 1:
Er projektet opført på bilag 2 til lov om miljøvurdering af planer og programmer og af konkrete projekter (VVM).	<input checked="" type="checkbox"/>	Hvis ja, angiv punktet på bilag 2: 10f
Projektets karakteristika	Tekst	
1. Hvis bygherren ikke er ejer af de arealer, som projektet omfatter angives navn og adresse på de eller den pågældende ejer, matr. nr. og ejerlav	Bygherre er matrikelejer	
2. Arealanvendelse efter projektets realisering. Det fremtidige samlede bebyggede areal i m ² Det fremtidige samlede befæstede areal i m ² Nye arealer, som befæstes ved projektet i m ²	Arealet går fra landbrugsdrift til skovrejsning.	
3. Projektets areal og volumenmæssige udformning Er der behov for grundvandssænkning i forbindelse med projektet og i givet fald hvor meget i m Projektets samlede grundareal angivet i ha eller m ² Projektets bebyggede areal i m ² Projektets nye befæstede areal i m ² Projektets samlede bygningsmasse i m ³ Projektets maksimale bygningshøjde i m Beskrivelse af omfanget af eventuelle nedrivningsarbejder i forbindelse med projektet	Ikke relevant	

4. Projektets behov for råstoffer i anlægsperioden Råstofforbrug i anlægsperioden på type og mængde: Vandmængde i anlægsperioden Affaldstype og mængder i anlægsperioden Spildevand til renselanlæg i anlægsperioden Spildevand med direkte udledning til vandløb, søer, hav i anlægsperioden Håndtering af regnvand i anlægsperioden Anlægsperioden angivet som mm/åå – mm/åå	Ikke relevant		
Projektets karakteristika	Tekst		
5. Projektets kapacitet for så vidt angår flow ind og ud samt angivelse af placering og opbevaring på kortbilag af råstoffet/produktet i driftsfasen: Råstoffer – type og mængde i driftsfasen Mellemprodukter – type og mængde i driftsfasen Færdigvarer – type og mængde i driftsfasen Vandmængde i driftsfasen	Ikke relevant		
6. Affaldstype og årlige mængder, som følge af projektet i driftsfasen: Farligt affald: Andet affald: Spildevand til renselanlæg: Spildevand med direkte udledning til vandløb, sø, hav: Håndtering af regnvand:	Ikke relevant		
Projektets karakteristika	Ja	Nej	Tekst
7. Forudsætter projektet etablering af selvstændig vandforsyning?	<input checked="" type="checkbox"/>	<input type="checkbox"/>	
8. Er projektet eller dele af projektet omfattet af standardvilkår eller en branchebekendtgørelse?	<input type="checkbox"/>	<input type="checkbox"/>	Hvis »ja« angiv hvilke. Hvis »nej« gå til punkt 10
9. Vil projektet kunne overholde alle de angivne standardvilkår eller krav i branchebekendtgørelsen?	<input checked="" type="checkbox"/>	<input type="checkbox"/>	Hvis »nej« angives og begrundes hvilke vilkår, der ikke vil kunne overholdes.
10. Er projektet eller dele af projektet omfattet af BREF-dokumenter?	<input type="checkbox"/>	<input type="checkbox"/>	Hvis »ja« angiv hvilke. Hvis »nej« gå til pkt. 12.
11. Vil projektet kunne overholde de angivne BREF-dokumenter?	<input checked="" type="checkbox"/>	<input type="checkbox"/>	Hvis »nej« angives og begrundes hvilke BREF-dokumenter, der ikke vil kunne overholdes.
12. Er projektet eller dele af projektet omfattet af BAT-konklusioner?	<input type="checkbox"/>	<input checked="" type="checkbox"/>	Hvis »ja« angiv hvilke. Hvis »nej« gå til punkt 14.
Projektets karakteristika	Ja	Nej	Tekst
13. Vil projektet kunne overholde de angivne BAT-konklusioner?	<input type="checkbox"/>	<input checked="" type="checkbox"/>	Hvis »nej« angives og begrundes hvilke BAT-konklusioner, der ikke vil kunne overholdes.
14. Er projektet omfattet af en eller flere af Miljøstyrelsens vejledninger eller bekendtgørelser om støj eller eventuelt lokalt fastsatte støjgrænser?	<input type="checkbox"/>	<input checked="" type="checkbox"/>	Hvis »ja« angives navn og nr. på den eller de pågældende vejledninger eller bekendtgørelser. Hvis »nej« gå til pkt. 17.
15. Vil anlægsarbejdet kunne overholde de eventuelt lokalt fastsatte vejledende grænseværdier for støj og vibrationer?	<input type="checkbox"/>	<input checked="" type="checkbox"/>	Hvis »nej« angives overskridelsens omfang og begrundelse for overskridelsen
16. Vil det samlede projekt, når anlægsarbejdet er udført, kunne overholde de vejledende grænseværdier for støj og vibrationer?	<input type="checkbox"/>	<input checked="" type="checkbox"/>	Hvis »nej« angives overskridelsens omfang og begrundelse for overskridelsen
17. Er projektet omfattet af Miljøstyrelsens vejledninger, regler og bekendtgørelser om luftforurening?	<input type="checkbox"/>	<input checked="" type="checkbox"/>	Hvis »ja« angives navn og nr. på den eller de pågældende vejledninger, regler eller bekendtgørelser. Hvis »nej« gå til pkt. 20.
18. Vil anlægsarbejdet kunne overholde de vejledende grænseværdier for luftforurening?	<input type="checkbox"/>	<input checked="" type="checkbox"/>	Hvis »Nej« angives overskridelsens omfang og begrundelse for overskridelsen.
19. Vil det samlede projekt, når anlægsarbejdet er udført, kunne overholde de vejledende grænseværdier for luftforurening?	<input type="checkbox"/>	<input checked="" type="checkbox"/>	Hvis »Nej« angives overskridelsens omfang og begrundelse for overskridelsen.
20. Vil projektet give anledning til støvgener eller øgede støvgener i anlægsperioden? I driftsfasen?	<input type="checkbox"/>	<input checked="" type="checkbox"/>	Hvis »ja« angives omfang og forventet udbredelse.
Projektets karakteristika	Ja	Nej	Tekst
21. Vil projektet give anledning til lugtgener eller øgede lugtgener i anlægsperioden?	<input type="checkbox"/>	<input checked="" type="checkbox"/>	Hvis »ja« angives omfang og forventet udbredelse.

I driftsfasen?		X	
22. Vil anlægget som følge af projektet have behov for belysning som i aften og nattetimer vil kunne oplyse naboarealer og omgivelserne I anlægsperioden? I driftsfasen?		X X X	Hvis »ja« angives og begrundes omfanget.
23. Er anlægget omfattet af risikobekendtgørelsen, jf. bekendtgørelse om kontrol med risikoen for større uheld med farlige stoffer nr. 372 af 25. april 2016?		X	
Projektets placering	Ja	Nej	Tekst
24. Kan projektet rummes inden for lokalplanens generelle formål?	X		Hvis »nej«, angiv hvorfor:
25. Forudsætter projektet dispensation fra gældende bygge- og beskyttelseslinjer?		X	Hvis »ja« angiv hvilke:
26. Indebærer projektet behov for at begrænse anvendelsen af naboarealer?		X	
27. Vil projektet kunne udgøre en hindring for anvendelsen af udlagte råstofområder?		X	
28. Er projektet tænkt placeret indenfor kystnærhedszonen?		X	Projektet er i overensstemmelse med retningslinjerne i Kommuneplan 2019-2031 for kystnærhedszone, da der ikke er tale om et nyt anlæg, byggeri eller lignende.
Projektets placering	Ja	Nej	Tekst
29. Forudsætter projektet rydning af skov? (skov er et bevokset areal med træer, som danner eller indenfor et rimeligt tidsrum ville danne sluttet skov af højstammede træer, og arealet er større end ½ ha og mere end 20 m bredt.)		X	
30. Vil projektet være i strid med eller til hinder for realiseringen af en rejst fredningssag?		X	
31. Afstanden fra projektet i luftlinje til nærmeste beskyttede naturtype i henhold til naturbeskyttelseslovens § 3.			
32. Er der forekomst af beskyttede arter og i givet fald hvilke?		X	Søgning på arter.dk d. 25-02-2025 gav ingen resultater.
33. Afstanden fra projektet i luftlinje til nærmeste fredede område.			
34. Afstanden fra projektet i luftlinje til nærmeste internationale naturbeskyttelsesområde (Natura 2000-områder, habitatområder, fuglebeskyttelsesområder og Ramsarområder).			Projektområdet ligger 1,5 km fra Natura 2000-område nr. 173. Habitatområde H152. Fuglebeskyttelsesområde F85.
35. Vil projektet medføre påvirkninger af overfladevand eller grundvand, f.eks. i form af udledninger til eller fysiske ændringer af vandområder eller grundvandsforekomster?		X	Hvis »ja« angives hvilken påvirkning, der er tale om.
36. Er projektet placeret i et område med særlige drikkevandinteresser?		X	
37. Er projektet placeret i et område med registreret jordforurening?		X	
38. Er projektet placeret i et område, der i kommuneplanen er udpeget som område med risiko for oversvømmelse.		X	
39. Er projektet placeret i et område, der, jf. oversvømmelsesloven, er udpeget som risikoområde for oversvømmelse?		X	
Projektets placering	Ja	Nej	Tekst
40. Er der andre lignende anlæg eller aktiviteter i området, der sammen med det ansøgte må forventes at kunne medføre en øget samlet påvirkning af miljøet (Kumulative forhold)?		X	
41. Vil den forventede miljøpåvirkning kunne berøre nabolande?		X	
42. En beskrivelse af de tilpasninger, ansøger har foretaget af projektet inden ansøgningen blev indsendt og de påtænkte			

foranstaltninger med henblik på at undgå, forebygge, begrænse eller kompensere for væsentlige skadelige virkninger for miljøet?

43. Undertegnede erklærer herved på tro og love rigtigheden af ovenstående oplysninger.

Dato: 25-02-2025

Bygherre/anmelder:



Vejledning

Skemaet udfyldes af bygherren eller dennes rådgiver baseret på bygherrens viden om eget projekt sammenholdt med de oplysninger og vejledninger, der henvises til i skemaet. Det forudsættes således, at bygherren eller dennes rådgiver er fortrolig med den miljølovgivning, som projektet omfattes af. Bygherren skal ikke gennem præcise beregninger angive projektets forventede påvirkninger men alene tage stilling til overholdelsen af vejledende grænseværdier og angivne miljøforhold baseret på de oplysninger, der kan hentes på offentlige hjemmesider.

Farverne »rød/gul/grøn« angiver, hvorvidt det pågældende tema kan antages at kunne medføre, at projektet vurderes at kunne påvirke miljøet væsentligt og dermed være VVM-pligtigt. »Rød« angiver en stor sandsynlighed for VVM-pligt og »grøn« en minimal sandsynlighed for VVM-pligt. Hvis feltet er sort, kan spørgsmålet ikke besvares med ja eller nej. VVM-pligten afgøres dog af VVM-myndigheden. I de fleste tilfælde vil kommunen være VVM-myndighed.

Bygherres eller dennes rådgivers udfyldelse af skemaet er omfattet af straffelovens § 161 om strafansvar ved afgivelse af urigtige oplysninger til en offentlig myndighed.