



Better Energy Radsted-Grænge P/S  
Gl. Kongevej 60, 14. etage  
1850 Frederiksberg C.  
Att. Niclas Horn

## AFGØRELSE OM IKKE VVM-PLIGT – OMLÆGNING AF PRIVAT VANDLØB

1. FEBRUAR 2024

Better Energy Radsted-Grænge P/S ansøger om at omlægge et privat vandløb, med det formål at optimere placeringen af de solceller, der skal etableres på arealet. Udover placeringen af rørlægningen, sikrer udskiftningen også, at den er mere hårdfør overfor de tunge maskiner, der skal køre i området under etableringen af solcelleparken.

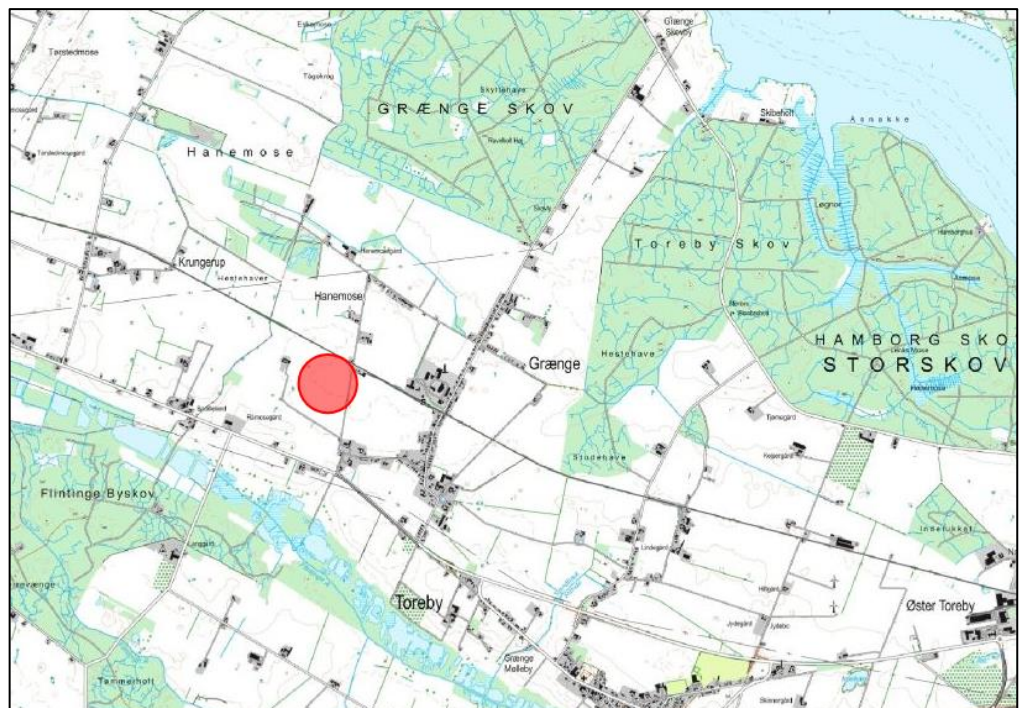

GULDBORGSUND KOMMUNE

CENTER FOR TEKNIK & MILJØ  
NATUR & MILJØ  
PARKVEJ 37  
4800 NYKØBING F.  
TLF +45 25182661  
WWW.GULDBORGSUND.DK

SAGSNR. 24-003458  
SAGSBEHANDLER:  
LYNDSEY SAMANTHA CRAFT  
MOB +45 25182661  
LYSC@GULDBORGSUND.DK

CVR NR. 29 18 85 99

TELEFONTIDER  
MAN – ONS KL. 9.00 – 15.00  
TORS KL. 9.00 – 17.00  
FRE KL. 9.00 – 12.00

Billede 1 Oversigtskort der viser projektets placering vest for Grænge (rød cirkel).

Der ansøges om at omlægge rørlægningen i en lige linje lige over matriklen, og derefter langs vejen mod nord, i stedet for diagonalt over matriklen. Den nye vandløbsstrækning bliver forlænget med 60 m. Rørlægningen bliver skiftet fra beton til PVC-rør, med samme ind- og udløbskote, opland og afstrømning er derfor uændret.

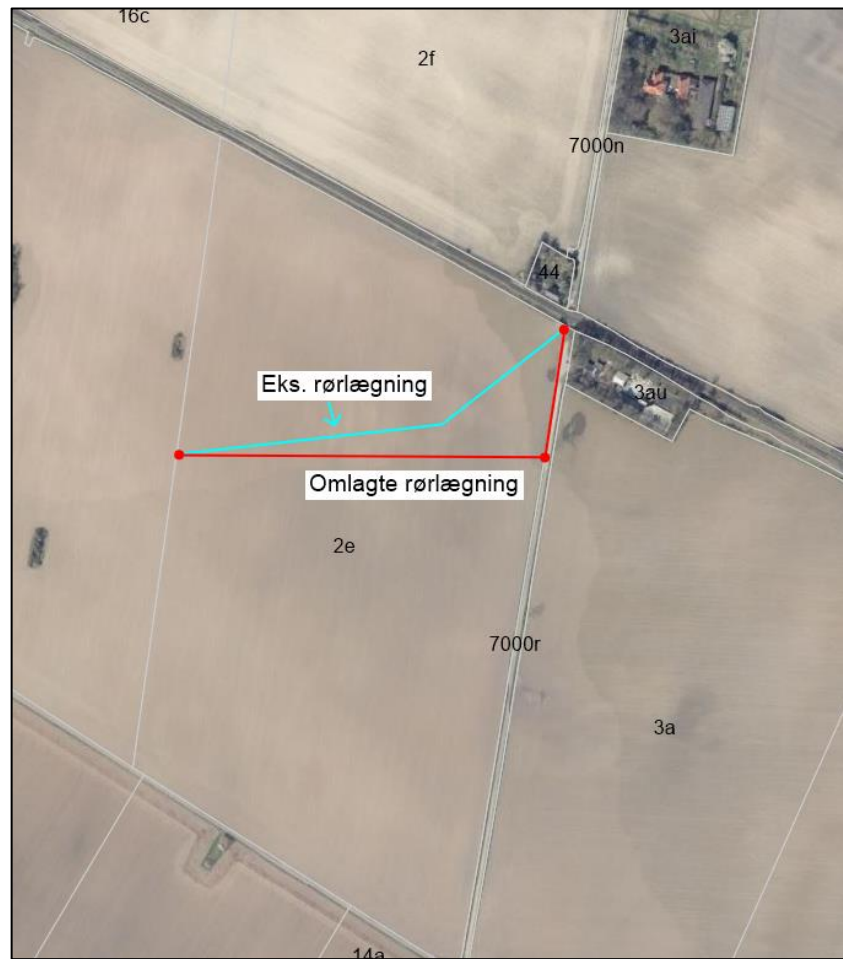

Billede 2 Kort der viser ca. placering af den eksisterende rørledning (blå) og den ønskede omlægning (rød).

Projektområdet er ejet af Grængegårdens Landbrugsinvest a/s og byherre har fået fuldmagt til projektet.

Omlægning af vandløb og ændring af dets dimensioner, betegnes som en regulering og skal derfor godkendes af vandløbsmyndigheden, jævnfør vandløbslovens<sup>1</sup> §§ 16 og 17.

Projekttypen er anført under punkt 10f på bilag 2 i VVM-lovbekendtgørelsen<sup>2</sup>, regulering af vandløb. Det kræves derfor, at der laves en VVM-screening (Vurdering af Virkningerne på Miljøet) af projektets omfang, hvor det vurderes, om projektet kræver en større VVM-redegørelse. Screeningen er vedhæftet som bilag 1.

Guldborgsund Kommune har vurderet, at andre myndigheder ikke kan blive berørt af afgørelsen, og har derfor ikke fundet det nødvendigt at høre disse.

#### **Afgørelse – ikke VVM-pligt**

Guldborgsund Kommune har ved VVM-screening afgjort, at der ikke er behov for at udarbejde en miljøkonsekvensrapport for at omlægge et mindre privat vandløb.

<sup>1</sup> Lovbekendtgørelse nr. 1217 af den 25. november 2019

<sup>2</sup> Lovbekendtgørelse nr. 4 af den 3. januar 2023

Projektet anses for ikke at kunne få negativ indvirkning på miljøet. Afgørelsen er meddelt i henhold til § 21 i VVM-lovbekendtgørelsen. Der er derfor ikke pligt til at udarbejde en VVM-redegørelse i forhold til projektet.

Afgørelsen kan tidligst udnyttes efter klagefristens udløb, medmindre afgørelsen er påklaget til Miljø- og Fødevareklagenævnet (se klagevejledning nedenfor). Klagefristen er 4 uger fra den dag, afgørelsen er meddelt, det vil sige 4 uger fra offentliggørelsen. Udnyttelsen af afgørelsen kan dog først ske, når eventuelle øvrige afgørelser efter anden lovgivning er meddelt.

### **Begrundelse**

Afgørelsen om ikke VVM-pligt begrundes med, at der ikke sker ændringer i vandafstrømningen fra oplandet. Der lægges desuden vægt på, at projektet ikke påvirker miljøet negativt.

#### Bilag IV- og beskyttede arter

Der er ikke tidligere registreret bilag IV-plantarter eller -dyrarter på marken. Samlet set vurderer Center for Teknik & Miljø derfor, at det ansøgte projekt ikke kan beskadige eller ødelægge yngle- eller rasteområder for dyrarter, der er optaget på Habitatdirektivets bilag IV eller ødelægge plantarter optaget på bilag IV.

#### Naturbeskyttelsesloven

Vandløbsstrækningen og arealet er ikke omfattet af Naturbeskyttelsesloven

#### Natura 2000-områder

Projektområdet ligger 3,2 km fra Natura 2000-område nummer 173, Smålandsfarvandet nord for Lolland, Guldborg Sund, Bøtø Nor og Hyllekrog-Rødsand og habitatområde nummer 152, Smålandsfarvandet nord for Lolland, Guldborg Sund, Bøtø Nor og Hyllekrog-Rødsand og fuglebeskyttelsesområde nummer 86, Guldborgsund. Udpegningsgrundlaget for Natura 2000-området fremgår til sidst i afgørelsen.

Med 3,2 km mellem det ansøgte projekt og Natura 2000-området vurderes det, at det ansøgte projekt, ikke vil påvirke udpegningsgrundlaget for Natura 2000-området væsentligt.

#### Samlet konklusion

Center for Teknik & Miljø vurderer, at omlægningen af en rørlagt strækning af Hanemoseløbet, ikke vil påvirke miljøet væsentligt.

En afgørelse efter § 21 bortfalder, hvis afgørelsen ikke er udnyttet inden for 3 år, efter at den er meddelt.

### **Afgørelsen offentliggøres**

Center for Teknik & Miljø's afgørelse om ikke VVM-pligt er offentliggjort på Guldborgsund Kommunes hjemmeside den 1. februar 2024.

## Klagemulighed

Klageberettigede vedrørende afgørelser efter loven er

- Miljøministeren
- Enhver med retlig interesse i sagens udfald
- Landsdækkende foreninger og organisationer, der som formål har beskyttelsen af natur og miljø
- Landsdækkende foreninger og organisationer, der som formål varetager væsentlige brugerinteresser inden for arealanvendelsen og har vedtægter eller love, som dokumenterer deres formål, og som repræsenterer mindst 100 medlemmer.

VVM-screeningens afgørelse kan påklages til Miljø- og Fødevareklagenævnet. Klagefristen er 4 uger fra den dag VVM-screeningen er offentliggjort på Kommunes hjemmeside. Klagen sendes gennem Klageportalen, som findes på forsiden af [www.naevneneshus.dk](http://www.naevneneshus.dk).

Ønsker du at klage, skal der betales et gebyr på 900 kr. som privatperson og som virksomhed eller en organisation, skal der betales 1.800 kr. i gebyr. Du betaler gebyret med betalingskort i Klageportalen.

Klagen sendes herefter til den myndighed, der har truffet afgørelsen. En klage er indgivet, når den er tilgængelig for myndigheden i Klageportalen. Du kan finde yderligere vejledning om gebyrordningen på Miljø- og Fødevareklagenævnets hjemmeside [www.naevneneshus.dk](http://www.naevneneshus.dk)

Miljø- og Fødevareklagenævnet skal som udgangspunkt afvise en klage, der kommer uden om Klageportalen, hvis der ikke er særlige grunde til det. Hvis du ønsker at blive fritaget for at bruge Klageportalen, skal du sende en begrundet anmodning til den myndighed, der har truffet afgørelse i sagen. Myndigheden videregiver herefter anmodningen til Miljø- og Fødevareklagenævnet, som træffer afgørelse om, hvorvidt din anmodning kan imødekommes.

Der gives besked, hvis andre klager. Hvis der bliver klaget, må du ikke udnytte godkendelsen før sagen er afgjort i Miljø- og Fødevareklagenævnet, medmindre nævnet bestemmer andet.

Spørgsmål til afgørelsen kan rettes til vandløbsmedarbejder Lyndsey Craft på tlf. 25 18 26 61 eller e-mail [lysc@guldborgsund.dk](mailto:lysc@guldborgsund.dk).

Med venlig hilsen

Lyndsey Samantha Craft  
Biolog/Vandløbsmedarbejder

*Guldborgsund Kommune er underlagt Persondataforordningen. Vi skal derfor give dig en række oplysninger om vores behandling af personoplysninger og dine rettigheder som registreret. Du kan læse mere herom på [www.guldborgsund.dk/oplysningspligten](http://www.guldborgsund.dk/oplysningspligten). I fysiske breve er indholdet vedlagt.*

Denne afgørelse er offentliggjort på Guldborgsund Kommunes hjemmeside samt sendt til følgende klageberettigede organisationer og berørt lodsejer:

- Lodsejer: Grængegårds Landbrugsinvest a/s, CVR: 17983237
- Danmarks Naturfredningsforening (lokalafdeling)
- Danmarks Sportsfiskerforening
  - Hovedpostkasse
  - Regionalt team
- Naturstyrelsen Storstrøm
- VKST a/s
- Museum Lolland-Falster
- Kystdirektoratet
- Fiskeristyrelsen Øst

### **Bilag**

Bilag 1: Udfyldt VVM-screening skema

### Natura 2000-område nr. 173 Smålandsfarvandet og Guldborgsund med kyster (H152, F82, F83, F85, F86)

Natura 2000-området består overvejende af et marint areal. Landarealet udgøres af en mere eller mindre bred strimmel land langs det afgrænsede marine område. Strandenge med deres salttålende plantearter findes typisk som langstrakte bånd i kystlinjen. Bag disse, hvor kalkholdigt trykvand træder frem, optræder flere steder rigkær, og i baglandet, på morænejorden, af og til kalkoverdrev (jf. basisanalysen for Natura 2000-området).

<b>Udpegningsgrundlag for habitatområde H152 Smålandsfarvandet nord for Lolland, Guldborgsund, Bøtø Nor og Hyllekrog-Rødsand</b>		
<b>Naturtyper:</b>	Sandbanker med lavvandet vedvarende dække af havvand (1110) Mudder- og sandflader blottet ved ebbe (1140) *Kystlaguner og strandsøer (1150) Større lavvandede bugter og vige (1160) Rev (1170) Strandvolde med enårige planter (1210) Strandvolde med flerårige planter (1220) Kystklinte/klippe (1230) Enårig strandengsvegetation (1310) Strandenge (1330) Forklit (2110) Hvid klit (2120) *Grå/grøn klit (2130) Klitlavning (2190)	Søbred med små urter (3130) Kransnålalge-sø (3140) Næringsrig sø (3150) Brunvandet sø (3160) *Kalkoverdrev (6210) *Surt overdrev (6230) Tidvis våd eng (6410) Urtebræmme (6430) Rigkær (7230) Bøg på mor (9110) Bøg på muld (9130) Bøg på kalk (9150) Ege-blandskov (9160) *Skovbevokset tørvemose (91D0) *Elle- og askeskov (91E0)
		* angiver prioriteret naturtype eller art
<b>Arter:</b>	Skævn vindesnegl (1014) Sumpvindelsnegl (1016) Stor vandsalamander (1166) Bredøret flagermus (1308) Damflagermus (1318)	Marsvin (1351) Gråsæl (1364) Spættet sæl (1365) *Eremit (5380)

<b>Udpegningsgrundlag for fuglebeskyttelsesområde F86 Guldborgsund</b>		
<b>Arter:</b>	Havørn (ynglende/trækfugl) Klyde (ynglende) Rødrygget Tornskade (ynglende) Rørhøg (ynglende) Grågåse (trækfugl) Hvinand (trækfugl)	Knopsvane (trækfugl) Sangsvane (trækfugl) Stor Skallesluger (trækfugl) Taffeland (trækfugl) Troidand (trækfugl)

## Bilag 1

### Ansøgningskema

Nedenstående skema angiver de oplysninger, som skal indgives til myndighederne ved ansøgning af projekter, der er omfattet af lovens bilag 2, jf. lovens § 21. Bygherren skal, hvor det er relevant for ansøgningen om det konkrete projekt, tage hensyn til kriterierne i lovens bilag 6, når skemaet udfyldes. Såfremt der allerede foreligger oplysninger om de indvirkninger, projektet kan forventes at få på miljøet, medsendes disse oplysninger. Skemaet finder ikke anvendelse for sager, der behandles af Naturstyrelsen og Energistyrelsen. Skemaets oplysningskrav er vejledende og fastsat under hensyntagen til kriterierne i lovens bilag 5.

Basisoplysninger	Tekst	
Projektbeskrivelse (kan vedlægges)	Omlægning af mindre privat vandløb	
Navn, adresse, telefonnr. og e-mail på bygherre	Better Energy Radsted-Grænge P/S Gl. Kongevej 60, 14. etage 1850 Frederiksberg C CVR: 39962365	
Navn, adresse, telefonnr. og e-mail på kontaktperson	Niclas Horn, Better Energy <a href="mailto:nho@betterenergy.dk">nho@betterenergy.dk</a> Konsulent Kent Morel <a href="mailto:kent@morel.dk">kent@morel.dk</a>	
Projektets adresse, matr. nr. og ejerlav. For havbrug angives anlæggets geografiske placering angivet ved koordinater for havbrugets 4 hjørneafmærkninger i bredde/længde (WGS-84 datum).	Matrikel 2e Grænge By, Toreby  Lodsejer: Grængegårdens Landbrugsinvest a/s – der er givet tilladelse til projektet.	
Projektet berører følgende kommune eller kommuner (omfatter såvel den eller de kommuner, som projektet er placeret i, som den eller de kommuner, hvis miljø kan tænkes påvirket af projektet)	Guldborgsund Kommune	
Oversigtskort i målestok eks. 1:50.000 – Målestok angives. For havbrug angives anlæggets placering på et søkort.	Se projektkort i afgørelsen	
Kortbilag i målestok 1:10.000 eller 1:5.000 med indtegnning af anlægget og projektet (vedlægges dog ikke for strækningsanlæg).	Målestok angives:	
Forholdet til VVM reglerne	<b>Ja</b>	<b>Nej</b>
Er projektet opført på bilag 1 til lov om miljøvurdering af planer og programmer og konkrete projekter (VVM).	<input checked="" type="checkbox"/>	Hvis ja, er der obligatorisk VVM-pligtigt. Angiv punktet på bilag 1:
Er projektet opført på bilag 2 til lov om miljøvurdering af planer og programmer og af konkrete projekter (VVM).	<input checked="" type="checkbox"/>	Hvis ja, angiv punktet på bilag 2: 10f – Anlæg af vandveje, som ikke er omfattet af bilag 1, kanalbygning og regulering af vandløb.
Projektets karakteristika	Tekst	
1. Hvis bygherren ikke er ejer af de arealer, som projektet omfatter angives navn og adresse på de eller den pågældende ejer, matr. nr. og ejerlav	Bygherre har fået fuldmagt til projektet	
2. Arealanvendelse efter projektets realisering. Det fremtidige samlede bebyggede areal i m <sup>2</sup> Det fremtidige samlede befæstede areal i m <sup>2</sup> Nye arealer, som befæstes ved projektet i m <sup>2</sup>	Ikke relevant	
3. Projektets areal og volumenmæssige udformning Er der behov for grundvandssænkning i forbindelse med projektet og i givet fald hvor meget i m Projektets samlede grundareal angivet i ha eller m <sup>2</sup> Projektets bebyggede areal i m <sup>2</sup> Projektets nye befæstede areal i m <sup>2</sup> Projektets samlede bygningsmasse i m <sup>3</sup> Projektets maksimale bygningshøjde i m	Omlægning af rørlægning, alt ligger under jorden.	



Beskrivelse af omfanget af eventuelle nedrivningsarbejder i forbindelse med projektet			
4. Projektets behov for råstoffer i anlægsperioden Råstofforbrug i anlægsperioden på type og mængde: Vandmængde i anlægsperioden Affaldstype og mængder i anlægsperioden Spildevand til renselanlæg i anlægsperioden Spildevand med direkte udledning til vandløb, søer, hav i anlægsperioden Håndtering af regnvand i anlægsperioden Anlægsperioden angivet som mm/åå – mm/åå		Der bruges PVC-rør til omlægningen.	Projektet ønskes udført i foråret 2024.
<b>Projektets karakteristika</b>		<b>Tekst</b>	
5. Projektets kapacitet for så vidt angår flow ind og ud samt angivelse af placering og opbevaring på kortbilag af råstoffet/produktet i driftsfasen: Råstoffer – type og mængde i driftsfasen Mellemprodukter – type og mængde i driftsfasen Færdigvarer – type og mængde i driftsfasen Vandmængde i driftsfasen		Ikke relevant	
6. Affaldstype og årlige mængder, som følge af projektet i driftsfasen: Færdigt affald: Andet affald: Spildevand til renselanlæg: Spildevand med direkte udledning til vandløb, sø, hav: Håndtering af regnvand:		Bygherrer sørger for at skille sig af med de gamle rør efter gældende lovgivning.	
<b>Projektets karakteristika</b>	<b>Ja</b>	<b>Nej</b>	<b>Tekst</b>
7. Forudsætter projektet etablering af selvstændig vandforsyning?		<input checked="" type="checkbox"/>	
8. Er projektet eller dele af projektet omfattet af standardvilkår eller en branchebekendtgørelse?		<input checked="" type="checkbox"/>	Hvis »ja« angiv hvilke. Hvis »nej« gå til punkt 10
9. Vil projektet kunne overholde alle de angivne standardvilkår eller krav i branchebekendtgørelsen?	<input checked="" type="checkbox"/>		Hvis »nej« angives og begrundes hvilke vilkår, der ikke vil kunne overholdes.
10. Er projektet eller dele af projektet omfattet af BREF-dokumenter?		<input checked="" type="checkbox"/>	Hvis »ja« angiv hvilke. Hvis »nej« gå til pkt. 12.
11. Vil projektet kunne overholde de angivne BREF-dokumenter?	<input checked="" type="checkbox"/>		Hvis »nej« angives og begrundes hvilke BREF-dokumenter, der ikke vil kunne overholdes.
12. Er projektet eller dele af projektet omfattet af BAT-konklusioner?		<input checked="" type="checkbox"/>	Hvis »ja« angiv hvilke. Hvis »nej« gå til punkt 14.
<b>Projektets karakteristika</b>	<b>Ja</b>	<b>Nej</b>	<b>Tekst</b>
13. Vil projektet kunne overholde de angivne BAT-konklusioner?	<input checked="" type="checkbox"/>		Hvis »nej« angives og begrundes hvilke BAT-konklusioner, der ikke vil kunne overholdes.
14. Er projektet omfattet af en eller flere af Miljøstyrelsens vejledninger eller bekendtgørelser om støj eller eventuelt lokalt fastsatte støjgrænser?		<input checked="" type="checkbox"/>	Hvis »ja« angives navn og nr. på den eller de pågældende vejledninger eller bekendtgørelser. Hvis »nej« gå til pkt. 17.
15. Vil anlægsarbejdet kunne overholde de eventuelt lokalt fastsatte vejledende grænseværdier for støj og vibrationer?	<input checked="" type="checkbox"/>		Hvis »nej« angives overskridelsens omfang og begrundelse for overskridelsen
16. Vil det samlede projekt, når anlægsarbejdet er udført, kunne overholde de vejledende grænseværdier for støj og vibrationer?	<input checked="" type="checkbox"/>		Hvis »nej« angives overskridelsens omfang og begrundelse for overskridelsen
17. Er projektet omfattet Miljøstyrelsens vejledninger, regler og bekendtgørelser om luftforurening?		<input checked="" type="checkbox"/>	Hvis »ja« angives navn og nr. på den eller de pågældende vejledninger, regler eller bekendtgørelser. Hvis »nej« gå til pkt. 20.
18. Vil anlægsarbejdet kunne overholde de vejledende grænseværdier for luftforurening?	<input checked="" type="checkbox"/>		Hvis »Nej« angives overskridelsens omfang og begrundelse for overskridelsen.
19. Vil det samlede projekt, når anlægsarbejdet er udført, kunne overholde de vejledende grænseværdier for luftforurening?	<input checked="" type="checkbox"/>		Hvis »Nej« angives overskridelsens omfang og begrundelse for overskridelsen.
20. Vil projektet give anledning til støvgener eller øgede støvgener i anlægsperioden? i driftsfasen?	<input checked="" type="checkbox"/>		Hvis »ja« angives omfang og forventet udbredelse.



Projektets karakteristika	Ja	Nej	Tekst
21. Vil projektet give anledning til lugtgener eller øgede lugtgener I anlægsperioden? I driftsfasen?		x	Hvis »ja« angives omfang og forventet udbredelse.
22. Vil anlægget som følge af projektet have behov for belysning som i aften og nattetimer vil kunne oplyse naboarealer og omgivelserne I anlægsperioden? I driftsfasen?		x	Hvis »ja« angives og begrundes omfanget.
23. Er anlægget omfattet af risikobekendtgørelsen, jf. bekendtgørelse om kontrol med risikoen for større uheld med farlige stoffer nr. 372 af 25. april 2016?		x	
Projektets placering	Ja	Nej	Tekst
24. Kan projektet rummes inden for lokalplanens generelle formål?	x		Hvis »nej«, angiv hvorfor:
25. Forudsætter projektet dispensation fra gældende bygge- og beskyttelseslinjer?		x	Hvis »ja« angiv hvilke:
26. Indebærer projektet behov for at begrænse anvendelsen af naboarealer?			
27. Vil projektet kunne udgøre en hindring for anvendelsen af udlagte råstofområder?		x	
28. Er projektet tænkt placeret indenfor kystnærhedszonen?		x	
Projektets placering	Ja	Nej	Tekst
29. Forudsætter projektet rydning af skov? (skov er et bevokset areal med træer, som danner eller indenfor et rimeligt tidsrum ville danne sluttet skov af højstammede træer, og arealet er større end ½ ha og mere end 20 m bredt.)			
30. Vil projektet være i strid med eller til hinder for realiseringen af en rejst fredningssag?		x	
31. Afstanden fra projektet i luftlinje til nærmeste beskyttede naturtype i henhold til naturbeskyttelseslovens § 3.			Der er 135 m til nærmeste § 3 sø. Søen bliver ikke berørt af projektet, da afvandingen ikke ændres.
32. Er der forekomst af beskyttede arter og i givet fald hvilke?			Søgning på arter.dk d. 31-01-2024 gav ingen fund af beskyttede arter.
33. Afstanden fra projektet i luftlinje til nærmeste fredede område.			Projektområdet ligger 1,23 km fra Fuglsang, Stengærder ved Flintinge Byskov
34. Afstanden fra projektet i luftlinje til nærmeste internationale naturbeskyttelsesområde (Natura 2000-områder, habitatområder, fuglebeskyttelsesområder og Ramsarområder).			Projektområdet ligger 3,2 km fra Natura 2000-område nr. 173. Habitatområde H152. Fuglebeskyttelsesområde F86
35. Vil projektet medføre påvirkninger af overfladevand eller grundvand, f.eks. i form af udledninger til eller fysiske ændringer af vandområder eller grundvandsforekomster?		x	Hvis »ja« angives hvilken påvirkning, der er tale om.
36. Er projektet placeret i et område med særlige drikkevandinteresser?		x	
37. Er projektet placeret i et område med registreret jordforurening?		x	
38. Er projektet placeret i et område, der i kommuneplanen er udpeget som område med risiko for oversvømmelse.		x	
39. Er projektet placeret i et område, der, jf. oversvømmelsesloven, er udpeget som risikoområde for oversvømmelse?		x	
Projektets placering	Ja	Nej	Tekst
40. Er der andre lignende anlæg eller aktiviteter i området, der sammen med det ansøgte må forventes at kunne medføre en øget samlet påvirkning af miljøet (Kumulative forhold)?		x	Der er lokalplanlagt en solcellepark
41. Vil den forventede miljøpåvirkning kunne berøre nabolande?		x	
42. En beskrivelse af de tilpasninger, ansøger har foretaget af projektet inden ansøgningen blev indsendt og de påtænkte foranstaltninger med henblik på at undgå, forebygge, begrænse eller kompensere for væsentlige skadelige virkninger for miljøet?			Omlægningen ændrer ikke ved afvandingen og skader ikke miljøet.

Grundforbedringskonsulent

**KJELD MOREL**

4200 Nakskov - Postbox 165

Tlf. 54 95 38 46 - Fax 54 95 05 45

43. Undertegnede erklærer herved på tro og love rigtigheden af ovenstående oplysninger

Dato: 31/1-24 Bygherre/anmelder: \_\_\_\_\_

### Vejledning

Skemaet udfyldes af bygherren eller dennes rådgiver baseret på bygherrens viden om eget projekt sammenholdt med de oplysninger og vejledninger, der henvises til i skemaet. Det forudsættes således, at bygherren eller dennes rådgiver er fortrolig med den miljølovgivning, som projektet omfattes af. Bygherren skal ikke gennem præcise beregninger angive projektets forventede påvirkninger men alene tage stilling til overholdelsen af vejledende grænseværdier og angivne miljøforhold baseret på de oplysninger, der kan hentes på offentlige hjemmesider.

Farverne »rød/gul/grøn« angiver, hvorvidt det pågældende tema kan antages at kunne medføre, at projektet vurderes at kunne påvirke miljøet væsentligt og dermed være VVM-pligtigt. »Rød« angiver en stor sandsynlighed for VVM-pligt og »grøn« en minimal sandsynlighed for VVM-pligt. Hvis feltet er sort, kan spørgsmålet ikke besvares med ja eller nej. VVM-pligten afgøres dog af VVM-myndigheden. I de fleste tilfælde vil kommunen være VVM-myndighed.

Bygherres eller dennes rådgivers udfyldelse af skemaet er omfattet af straffelovens § 161 om strafansvar ved afgivelse af urigtige oplysninger til en offentlig myndighed.