



Allan J. N. Hansen
Stubbekøbingvej 99
4850 Stubbekøbing

GODKENDELSE EFTER VANDLØBSLOVENS § 17 – RØRLÆGNING OG OPRENSNING AF PRIVAT VANDLØB VED BLÆSEBJERG

16-07-2020

Vandløbsmyndigheden i Guldborgsund Kommune har d. 23. marts 2020 modtaget din ansøgning om at rørlægge 260 meter af et privat vandløb der ligger nord for Stubbekøbingvej ved Blæsebjerg (se bilag), samt oprense de resterende 325 meter af vandløbet.

Formålet med projektet er skabe en bedre rundering af de omkringliggende landbrugsarealer, fjerne et areal med Kæmpe-bjørneklo, samt sikre afledning af tag- og overfladevand fra oplandet.

Afgørelse

Vandløbsmyndigheden i Guldborgsund Kommune giver hermed tilladelse til at vandløbet, der løber langs matrikel 16k, Lillebrænde By, Lillebrænde, må rørlægges over en strækning på 260 meter, samt oprenses på den resterende del. Tilladelsen gives jævnfør vandløbslovens¹ §17, samt på følgende vilkår:

1. Den rørlagte strækning skal lægges i forlængelse af Guldborgsund Forsynings regnvandsudledning der er placeret på matrikel 1d, Barup By, Lillebrænde (vandløbets station 0)
2. Ved vandløbsstation 0, skal røret have en bundkote på 7,31 DVR90.
3. Ved vandløbsstation 260, skal røret have en bundkote på 6,43 DVR90.
4. Røret skal minimum have en diameter på \varnothing 560 mm og et jævnt fald på 3 ‰.
5. Der skal etableres en passende sandfangsbrønd i begge ender af den rørlagte strækning.
6. Ved overgangen mellem rør og åben vandløb ved vandløbsstation 260, skal vandløbets bund og sider sikres mod erosion.
7. Økonomiske udgifter i forbindelse med den fremtidige drift og vedligeholdelse af den rørlagte strækning deles imellem ejeren af matrikel 16k, Lillebrænde By, Lillebrænde og Guldborgsund Forsyning i forholdet 20/80. Lodsejer betaler 20 % og forsyningen betaler 80% efter udgifterne.
8. Partsfordelingen omkring den fremtidige drift og vedligeholdelse af rørlægningen skal tinglyses på matriklen 16k, Lillebrænde By, Lillebrænde.

GULDBORGSUND KOMMUNE

CENTER FOR TEKNIK & MILJØ
MILJØ
PARKVEJ 37
4800 NYKØBING F.
WWW.GULDBORGSUND.DK

SAGSNR. 19/42910
SAGSBEHANDLER:
MAGNUS ENKÆR
DIR +45 54732147
MAEN@GULDBORGSUND.DK

CVR NR. 29 18 85 99

TELEFONTIDER
MAN – ONS KL. 9.00 – 15.00
TORS KL. 9.00 – 17.00
FRE KL. 9.00 – 12.00

¹ Lovbekendtgørelse nr. 1217 af 25-11-2019 (Vandløbsloven)

9. Vandløbet må oprenses fra vandløbsstation 260 og til udløb i Grønsund, så det har et jævnt fald på 5 ‰.
10. Vandløbsmyndigheden skal skriftlig orienteres om, at projektet er udført senest én måned efter færdiggørelsen af projektet. Orienteringen sendes til e-mail vandlob@guldborgsund.dk

Denne godkendelse offentliggøres ved annoncering på Guldborgsund Kommunes hjemmeside www.guldborgsund.dk d. 16. juli med 4 ugers klagefrist.

Godkendelsen kan først udnyttes, og anlægsarbejdet må først påbegyndes, når klagefristen er udløbet og eventuelle klager er behandlet af Miljø- og Fødevarerklagenævnet, jf. vandløbslovens § 82 stk. 8.

Tilladelsen skal være benyttet inden for 2 år, fra den udstedte dato, ellers frafalder godkendelsen.

Begrundelse for afgørelse

Vandløbsmyndigheden har i sin begrundelse lagt vægt på at vandløbsstrækningen er uden værdifuld natur og at strækningen fremstår kanaliseret uden stor fysisk variation, samt store variation i vandføring.

Der er også lagt vægt på at der ved gennemførelsen af projektet fjernes et stort areal med Kæmpe-bjørneklo.

Vandløbsmyndigheden vurderer af projektet ikke vil påvirke afvandingen i området negativt, da vandløbet og det omkringliggende terræn ligger med relativt godt fald ned mod Grønsund.

Sagens indhold

Beskrivelse af projektet

Rørlægningen sker i forlængelse af Guldborgsund Forsynings udledningspunkt for tag- og overfaldevand fra bebyggelse langs Stubbekøbingvej (udledningstilladelse er meddelt den 17. oktober 2019). Udledningen af tag- og overfaldevand er uden forsinkelse og den rørlagte strækning skal som minimum kunne aflede forsynings udledning. Valg af rørdiameter og fald, samt omfang af oprensning af den nedre vandløbsstrækning er beregnet af Guldborgsund Forsynings egen konsulent. Oversigtstegning og koter er vedlagt som bilag.

Vandløb

Vandløbet har en samlet længde på ca. 585 meter. Det er klassificeret som et privat vandløb og der findes derfor ikke et regulativ for vandløbet. Vandløbet starter på matrikel 1d Barup By, Lillebrænde, og løber ud i Grønsund imellem matrikel 7k, Barup By, Lillebrænde og 16k, Lillebrænde By, Lillebrænde. Vandløbet lægger i et forholdsvis bakket område på Nordfalster, med terrænfald på 5-9 ‰ ned mod havet. Vandløbet har et opland på ca. 30 ha. bestående primært af landbrugsarealer.

Den øvre del af vandløbet er stærkt profileret med en forskel på 1,5-2 meter mellem vandløbsbund og terræn. Den nedre del, efter knækket, er svagt profileret med en forskel mellem vandløbsbund og terræn på 0,3-0,6 meter.

Vegetationen i og langs vandløbet er primært Kæmpe-bjørneklo på det øvre stræk og stivstænglet vegetation på det nedre stræk.

Vandføringen er svag eller ikke tilstede, men frem over skal vandløbet også kunne aflede tag- og overfladevand fra et befæstet areal på ca. 1,75 ha.

Der er indsamlet DVFI-prøver fra vandløbet med jævne intervaller siden 1994, den seneste prøver fra 2016 gav en DVFI karakter på 1 (særlig ringe biologisk kvalitet).

Målsætning jf. vandområdeplanerne

Vandløbet er ikke målsat i Vandområdeplanerne 2015-2021 til at skulle opnå en God økologisk tilstand.

Udgifter

Udgifterne til gennemførelse af projektet er ikke oplyst i ansøgningen. Udgifterne til rørlægningen afholdes af ansøger, Allan J. N. Hansen. Udgifterne til oprensningen af den nedre strækning afholdes af Guldborgsund Forsyning.

Høring

Projektet har været sendt i 4 ugers offentlig høring ved annoncering på kommunens hjemmeside den 14. maj 2020, samt sendt til høringsberettigede myndigheder og organisationer. Kommunen har ikke modtaget kommentar til projektet i høringsperioden.

Anden relevant lovgivning

VVM-screening

Projektet er omfattet af bilag 2, nr. 10f "Anlæg af vandveje, som ikke er omfattet af bilag 1, kanalbygning og regulering af vandløb" i Miljøvurderingsloven². Kommunen har screenet projektet i henhold til lovens § 21. På baggrund heraf er det konkluderet, at der ikke er behov for at udarbejde en miljøkonsekvensrapport for at gennemføre projekt, da vandløbsprojektet ikke anses for at kunne få væsentlig indvirkning på miljøet. Afgørelsen blev annonceret 14. maj 2020 med efterfølgende 4 ugers klageperiode. Der er ikke indkommet klager

Naturbeskyttelsesloven

Projektet berører ikke natur der er beskyttet jævnfør naturbeskyttelsesloven³.

Klagevejledning

Der kan klages over denne afgørelse til Miljø- og Fødevareklagenævnet via Klageportalen, som findes på forsiden af www.naevneneshus.dk. Klagefristen er 4 uger fra den dag afgørelsen er offentliggjort. Klagen sendes gennem Klageportalen til den myndighed, der har truffet afgørelsen. En klage er indgivet, når den er tilgængelig for myndigheden i Klageportalen.

Ønsker du at klage, skal der betales et gebyr på 900 kr. som privatperson og som virksomhed eller en organisation, skal der betales 1.800 kr. i gebyr.

² Bekendtgørelse nr. 973 af 25-06-2020 (Miljøvurderingsloven)

³ Lovbekendtgørelse nr. 240 af 13-03-2019 (Naturbeskyttelsesloven)

Du betaler gebyret med betalingskort i Klageportalen. Du kan finde yderligere vejledning om gebyrordningen på Miljø- og Fødevareklagenævnets hjemmeside www.naevneneshus.dk/vejledning

Miljø- og Fødevareklagenævnet skal som udgangspunkt afvise en klage, der kommer uden om Klageportalen, hvis der ikke er særlige grunde til det. Hvis du ønsker at blive fritaget for at bruge Klageportalen, skal du sende en begrundet anmodning til den myndighed, der har truffet afgørelse i sagen. Myndigheden videresender herefter anmodningen til Miljø- og Fødevareklagenævnet, som træffer afgørelse om, hvorvidt din anmodning kan imødekommes.

Følgende personer og organisationer kan også klage:

- Offentlige myndigheder
- En berørt nationalparkfond oprettet efter lov om nationalparker
- Lokale foreninger og organisationer, som har en væsentlig interesse i afgørelsen
- Landsdækkende foreninger og organisationer, hvis hovedformål er at beskytte natur og miljø
- Landsdækkende foreninger og organisationer, som efter deres formål varetager væsentlige rekreative interesser, når afgørelsen berører sådanne interesser.

Vandløbsmyndigheden informerer hvis andre klager over denne afgørelse. Hvis der bliver klaget, må du ikke udnytte godkendelsen før sagen er afgjort i Miljø- og Fødevareklagenævnet, medmindre nævnet bestemmer andet.

Yderlige spørgsmål til projektet kan rettes til vandløbsmedarbejder Magnus Engkær på enten mail - maen@guldborgsund.dk eller via telefon nr. 54 73 21 47.

Med venlig hilsen

Magnus Engkær
Biolog/Vandløbsmedarbejder

Bilag

1. Oversigtskort
2. Tabel over bundkoter og fald

Guldborgsund Kommune er underlagt Persondataforordningen. Vi skal derfor give dig en række oplysninger om vores behandling af personoplysninger og dine rettigheder som registreret. Du kan læse mere herom på www.guldborgsund.dk/oplysningspligten. I fysiske breve er indholdet vedlagt.

Bilag 1 – Oversigtskort

Ændring af afløbsforhold fra Stubbekøbingvej til Grønsund.

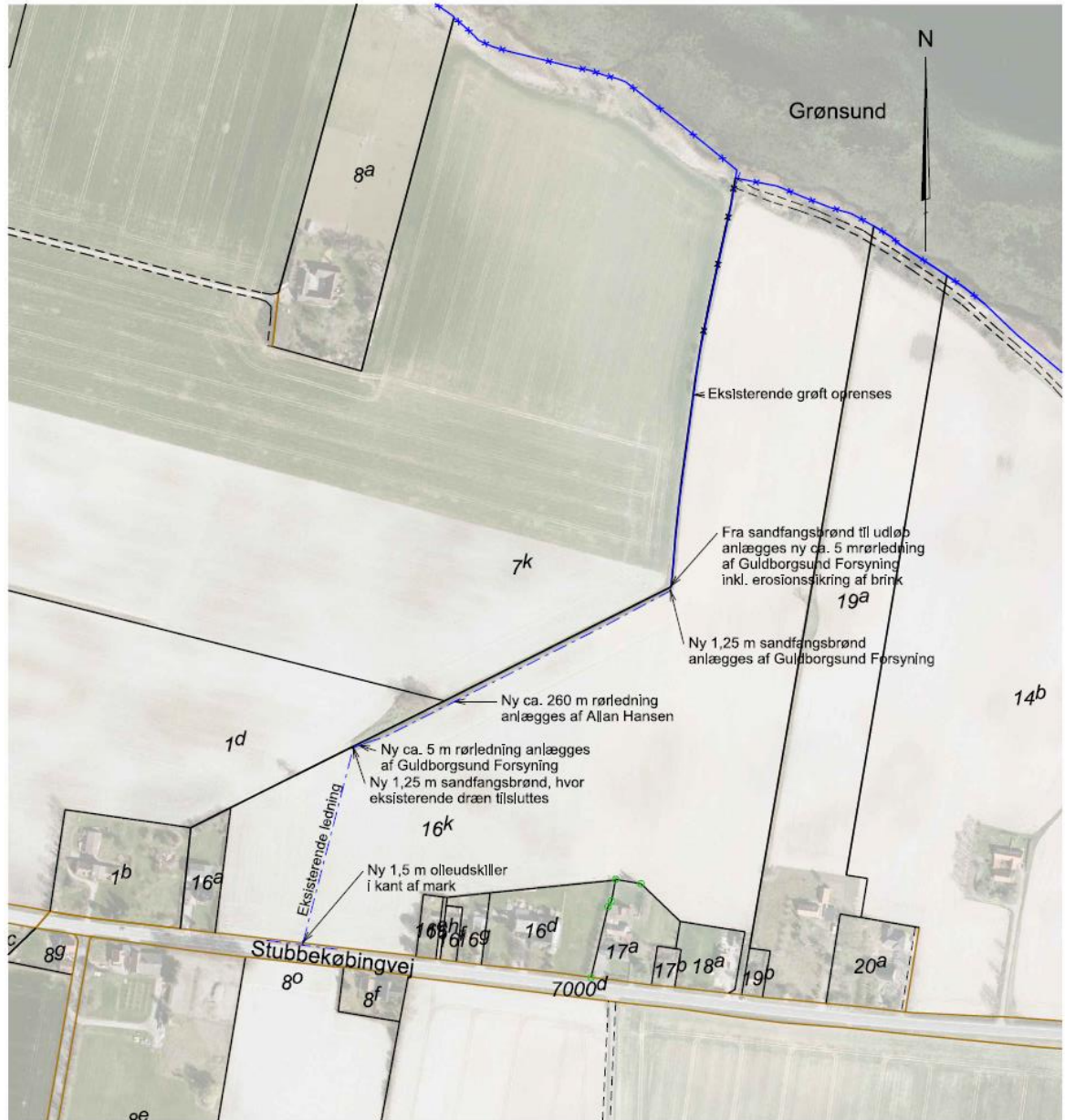

Ændring af afløbsforhold fra Stubbekøbingvej til Grønsund

Matr.nr. 16k Lillebrænde by, Lillebrænde

Blæsebjerg

Landinspektørfirmaet **LE34** Nykøbing F.

Vestensborg Allé 34
4800 Nykøbing F
+45 5485 0177
nykoebing@le34.dk
www.le34.dk

CK	ck	ck	23.10.2019
UDF.	KONTROL	GODK.	DATO

UTM32	DVR90	297 x 210	1:4000
KOORD. SYS.	KOTESYS.	FORMAT	MÅLFORHOLD

1900814 1900814-001-008

1

PROJEKTNR.	TEGNINGSNUMMER
------------	----------------

UDG.

Bilag 2 – Tabel over bundkoter og bundhældning over den rørlagte og åbne vandløbsstrækning.

Bjæsebjerg - projektering af regnvandsledning og grøft						lednings fald åben grøft vandføring		3 o/oo 5 o/oo 185 l/s	
560 pp X-Stream rør løsning									
	BK grøft	o/oo	BK teoretisk rør	Rør dim	jorddække	min. Terræn	faktisk terræn	diff mellem terræn og min terræn	regulering i grøft
0	7,24	3	7,31	0,56	0,8	8,67	8,95	0,28	0,07
20	7,24	3	7,25	0,56	0,8	8,61	8,85	0,24	0,01
40	7,24	3	7,19	0,56	0,8	8,55	8,8	0,25	-0,05
60	7,25	3	7,13	0,56	0,8	8,49	9,2	0,71	-0,12
80	7,3	3	7,07	0,56	0,8	8,43	9	0,57	-0,23
100	7,25	3	7,01	0,56	0,8	8,37	8,5	0,13	-0,24
120	7,05	3	6,95	0,56	0,8	8,31	8,1	-0,21	-0,1
140	6,95	3	6,89	0,56	0,8	8,25	7,9	-0,35	-0,06
160	6,9	3	6,83	0,56	0,8	8,19	8,05	-0,14	-0,07
180	6,84	3	6,77	0,56	0,8	8,13	8,16	0,03	-0,07
200	6,84	3	6,71	0,56	0,8	8,07	8,2	0,13	-0,13
220	6,83	3	6,65	0,56	0,8	8,01	8,35	0,34	-0,18
240	6,83	3	6,59	0,56	0,8	7,95	8,15	0,2	-0,24
260	6,82	3	6,53	0,56	0,8	7,89	7,8	-0,09	-0,29
herfra åben grøft		5							regulering i grøft
280	6,65	5	6,43				7,45		-1,02
300	6,51	5	6,33				7,1		-0,77
320	6,35	5	6,23				6,9		-0,67
340	6,16	5	6,13				6,88		-0,75
360	6,02	5	6,03				6,58		-0,55
380	5,9	5	5,93				6,6		-0,67
400	5,7	5	5,83				6,4		-0,57
420	5,63	5	5,73				6,22		-0,49
440	5,3	5	5,63				5,95		-0,32
460	5,01	5	5,53				5,5		0,03
480	4,83	5	5,43				5,37		0,06
500	4,34	5	5,33				4,9		0,43
520	4,02	5	5,23				4,5		0,73
540	3,6	5	5,13				4,2		0,93
550	3,32	5	5,08				4,02		1,06

En kopi af denne afgørelse er sendt til følgende klageberettigede organisationer

- Guldborgsund forsyning
- Danmarks Naturfredningsforening (lokalafdeling)
- Danmarks Sportsfiskerforening
 - Hovedpostkasse
 - Lokalt vanddistrikt
 - Regionalt team
- Naturstyrelsen Storstrøm
- VKST a/s
- Museum Lolland-Falster
- Kystdirektoratet